朝報

郵政特准掛號認爲新聞紙類
內政部登記證警字三三四二號
中宣會登記證中字一八四九號

廣告價目
(一)短行每日每行八角　五行起碼
(二)長行每日每行一元　六角三行起碼
(三)刊登新聞中間評論　前後加倍收費
(四)長期包月刊登格外　優待

定報價目
本京定報每月洋七角每三月洋二元半年三元六角全年六元八角外國定報半年起碼每月洋二元郵費在內外埠函定先惠報費空函不復郵票代價十足照用如願代設寄售分銷另有詳章函索即寄
本館營業部電話二二四八八
本館編輯部電話二二六九三
中國郵政管理局掛號六一六

今日出版三張　社址南京新街口北　第九百四十四號　售洋二分四厘　電報掛號二六零零

王寵惠發表中日時局談話
謂和平繫於誠意
任何困難均可由外交途徑解決
日堅請與蔣院長談判實無先例

【上海四日電】中央委員王寵惠、四日晨在私邸應新聞界之請、發表對於國際風雲之觀察、王氏以全世界之目光、均集中於東亞局勢、故談話僅及於中日問題、據王氏觀察、目前中日關係之緊張、爲無可掩飾之事實、中日交涉已達最後關頭、日本之積極準備、可知敷衍局面、已不可苟延片刻、惟王氏以爲兩國如有和平解決之誠意、則任何困難、均得由外交途徑而和平解決、自不得根本解決、亦可求暫時妥協、過去德國及波蘭所發生種種嚴重問題、無不一一由外交之途徑而和平解決、王氏對日本此次要求與蔣院長直接談判、謂世界各國、雖以政制不同、外交部長權力、容有大小、然尚未聞有捨外交部長、要求與何人直接談判之先例、王氏並謂京滬報界發表之共同意見與信念、本人在大體上均表示贊同、中日感情不加改善、則兩國國交之常態、無法恢復、交涉亦無法進行、懸案更無從解決、王氏最後對各地不幸事件、希望日方先行調查出事原因、與其眞相、然後再根究責任問題、至日本要求與我經濟合作、此在歐美各國、亦有先例、如法國與各國所訂關稅協定、共有一百餘種之多、然要皆以平等互惠爲原則、日要求與我經濟合作、須視其範圍如何、在尚未提出具體辦法之前、本人不願加以批評、聞王氏在滬、擬作三數日勾留、即入京一行、

禁販成年婦女公約
立法院已審查竣事
我方另有意見提出

國際禁販成年婦女公約案、經國府發交立法院審議後、該院即批交外交刑法兩委會、兩會會邀請外交內政兩部代表會商多次、僉以該公約第十條對於殖民地保護國海外屬地或附屬地及委任統治國、除各簽約國特別申明者外、會規定皆不負本公約上之義務、而販賣婦女實以上述各地爲最多、且最殘酷、如任其不適用本公約之規定、殊爲正義人道之玷、此項意見雖經我政府訓令我出席國聯代表於討論此案時提出、惜未獲通過、誠爲憾事、惟禁販婦女終有賴於國際之合作、故主張此項公約、我國仍應批准加入、現已將此項意見、呈請院會核定、

全國實業統計總報告
實部着手編製中

實部爲編製二十四年分全國實業統計總報告、正籌備調查各省市縣農業捐稅情況、以資編製、刻已製定農業捐稅調查表一份、分咨各省市政府轉飭所屬限文到一月內切實查填逕送該部統計處、以便編製、

台商考察團
今日由港赴瓊

【香港四日電】台商所組華南考察團、四日晚由省返港、五日赴瓊、

褚民誼否認
汪精衛返國說
最近並無歸國意

褚民誼昨乘車赴滬、臨行時語記者、香港電傳汪兆銘即偕戴傳賢返國之說、完全不確、因戴已離意在途中、數日後即可抵滬、汪戴在國外未會晤面、何來同行之說、且汪最近亦并無返國之意、

國選總所辦理
公民數統計

國選總所、以此次舉辦國選、所有各省市所呈報之各選舉區鄉鎮坊聯保及人口公民數統計、此項材料、頗可珍貴、藉可明瞭各省市人口公民之情況、如彙集成册、即可作爲中國人口之總調查、聞已將各省市向總所呈報之統計、彙集發表矣、

鄭棉跌價
每担跌二元有奇

【鄭州四日電】鄭棉市近因滬諭、每担落價二元有奇、惟滬棉商尙在進貨、

本年八個月
滬輸菲貨物
值七十餘萬美元

【上海四日電】據美國駐滬總領事館商務參贊處發表、自本年一月至八月由滬輸往菲律賓之貨物、總值七八四九一五美元

淮北沂沭
疏浚水工程
最近已全部蕆事

【徐州四日電】淮北沂沭尾閭工程、最近始全部告竣、經委會特派楊保璞三日晚由京到徐、四日晨赴海州驗收、今後蘇北積水、將由八塘及東灌新河入海、

中國國民黨中央執行委員會祕書處通告

查所得稅暫行條例第二類公務員薪給報酬之所得稅業經政府明令自本年十月一日起開始徵收中央徵收之公務員所得捐自本年九月卅日停止徵收所有十月以前各機關代徵之所得捐款應請剋日掃數繳解本處核收以清手續而資結束除分別函令外特此通告

南京市財政局催徵營業稅菸酒牌照稅通告

(一)查營業稅照章應於每季首月即(一四七十)各月向本局營業稅處繳納本年冬季稅款務於十月內清繳逾限即行照章辦理(二)菸酒營業牌照照章應於每年(一四七十)各月一日至十日爲換照期限凡應納菸酒牌照稅商戶須照第一二兩項辦理應納營業稅及菸酒牌照稅商戶并應各遵定章期限攜帶舊照換領新照逾限即照章罰辦凡應納營業稅商戶須照辦理以示週知惟辦理已久各商戶對於各項納稅及換照手續自均了解應自本年冬季起除登報通告外不再換戶通知并仰各商戶一體知照特此通告
中華民國二十五年十月一日　局長陸黎强

南京市自來水管理處招標承辦自來水代售站通告　自第1662號

爲通告事、查本處下關頭附近小街地方第九十一號水站、現定招商承辦、以所投保證金額最高者爲得標、凡志願承辦者、務於開標期前、親到本處營業課領取標單、詳細填明、投入標匭、并隨繳押標金貳拾元、(不得標者發還)定於十月十三日上午十時在本處會客室當衆開標、特此通告。

郭雪芹緊要聲明

近聞有不法之徒假借鄙人名義分函南京永安行各往來商號破壞永安行名譽且受損失似此目無法紀殊堪痛恨除偵查發函人依法訴請懲處外誠恐各商號發生誤會特登報聲明諸希亮察爲幸
郭雪芹謹啓

郭雪芹 陳晴初 啓事

南京永安行已由雪芹於民國廿五年七月十八日歸併與晴初手續業已交割清楚並立有約據爲證永安行以前與信誼往來賬款業已結清至於高淳六合兩分經理所存保證金五百元將來由晴初歸還此外並不欠人之賬向有人欠之賬概歸晴初經收與雪芹無干後永安行所有內外一切文件均須晴初親自簽名蓋章始爲有效誠恐各界未及周知特此鄭重聲明如上

南京 廣告

本行等前於暑期內曾經變更營業時間茲定十月一日起星期一至星期五改自上午九時起至下午四時止星期六仍自上午九時起至十二時止(星期日照例休業)特此通告

四明銀行　金城銀行　交通銀行　中國銀行　國華銀行　上海銀行　中南銀行
鹽業銀行　市民銀行　江蘇銀行　大陸銀行　墾業銀行　新華銀行　農商銀行
浙江興業銀行　中國國貨銀行　中國農工銀行　中國實業銀行　中國通商銀行　中國農民銀行
四行儲蓄會　中孚銀行　江蘇農民銀行　聚興誠銀行　南京銀行　郵政儲金匯業局

南京太平路中央書局經售
上海亞東圖書館出版各書特價

各書齊全　書目備索
已減定價三成　再售特價七折
本局代理新青年雜誌預約精裝八元平裝五元郵費每部九角二分

律師孟普慶代表臥嘗飯店主人胡大剛通知魯士清定租啓事

頃據臥嘗飯店主人胡大剛聲稱八月十八日向魯士清君議租黃泥崗新造市房三幢開設南京飯店言明工務局驗收之後即正式訂立租約定洋五十元有收條可憑詎大剛正僱工配置生財候工務局驗收之時該魯君忽通知毀約擅另貼條招租殊屬可痛茲特請貴律師函知限三日內前來本事務所正式簽訂租約並賠償損失等情據此除函達外特再登報通知士清速來本事務所正式訂立租約並希注意免滋糾紛此啓
事務所本京花牌樓磨盤路三十四號(即世界社)電話二三三一四號

本報六合讀者鑒

逕啓者本報爲謀六合讀者先觀爲快起見自本月二十日起每晨交由浦六區車直接寄遞當日九點半鐘即可到達倘蒙定閱請就近向六合縣前街生活書店本報分館轉中窗君接洽可也此啓
本報發行部啓

中國通商銀行儲蓄部

失業恐慌　比比皆是　平時儲蓄　有備無患
行址　新街口　電話　經理室二三三四二　營業室二三三四三

廣仁醫院

專治內科、婦科、花柳、外症、
院址：中山東路一二六號　電話：二二七六六
特效新法戒烟戒毒　斷癮迅速　取費低廉　備索章程

郝更生返京談
對發展我國體育力求臻於合理化
今日謁教王報告一切
考察報告正在整理中

我國參加世運會代表團、暨赴德體育考察團一行八十五人、由總領隊王正廷、領隊郝更生率領、已於昨(三)日抵滬、郝氏昨(四)晨由滬乘車返抵京、據語記者、謂我國此次派隊參加世運會、蓋欲引起全國人士對於體育之注意、并使互相策勵、以圖今後之努力與進步、至參加項目、結果之失敗、原在預料之中、但其中一兩項亦未能有良好之表演、實爲可惜、吾人從此次所獲得之教訓、對人之長、與己之短、宜有深切之認識、今後之我國體育、在適應我國之環境中、應如何使臻於合理化之新途徑、實堪詳硏、本人擬今(五)日謁王部長、報告一切、又此次考察團考察日期雖短促、但行蹤所至、已歷德、丹、瑞士、捷克、奧國、匈牙利、義大利等七國、所搜集之材料、已於歸途中、在船上開會決定、推袁敦禮、吳澂、高梓、吳邦偉、及本人等五人、從事整理、俟竣事後、當製成報告、以作改進我國體育之參考、

全國童軍檢閱露營
各組評判員聘定
已有二千餘童軍報到

全國童子軍舉行第二次大檢閱及大露營、各省市童軍報到、截至昨(四)晚止、共有五單位、計爲滬津浙蘇京、共男女童子軍二千餘人、茲悉該處露營組工務課、爲防營地各項工程發生意外、俾策安全起見、特於昨日下午、率領服務童軍二十名、檢視全部營地工程、該課並組織檢查工程隊四隊、每一隊爲該課公務人員一、服務員五、共六人合組而成、檢閱目的、即爲該課工程、及各單位工程等、如遇有妨礙公共安全者、即行予以糾正、又露營組衞生課之營地醫院、亦已佈置就緒、計有病床十架、醫師四人、護士七人云、又中國童子軍第二次全國大檢閱及大露營評判委員會各負責人員、經籌備會聘定、茲錄誌名單如下、主任委員朱家驊、委員兼檢閱評判長張治中、委員兼露營評判長段錫朋、委員兼課程表演評判長桂永清、委員兼作品展覽會評判長宋希尙、委員兼勞動服務評判長郝更生、

檢閱組

評判長張治中、總幹事趙範生、幹事楊品吉、評判員蕭勁、陶銳、唐克齊、余極、冷欣、黃雍、陸開甲、謝承瑞、李忍濤、馬輝漢、封成林、李國俊、田鵬雲、朱世民、龔作霖、程登科

露營組

評判長段錫朋、總幹事徐觀餘、幹事張效良、評判員章輯五、吳蘊瑞、袁宗澤、董共新、謝文通、戴家麟、葉潮中、劉達濬、張元良、彭爾康、羅球、張右源、余超、陸英梅

作品展覽組

評判長顧樹森、總幹事袁觀三、幹事楊瑞虹、評判員梁鼎銘、薛天漢、金宋之、潘平之、朱文博、李清悚、潘玉良、錢用和、周厭胜、黃向岐、

勞動服務組

評判長宋希尙、總幹事曹庸方、評判員梅成章、夏思愉、許榮、汪應瑞、孟廣照、史復、余琪、黃世傑、朱民威、董保泰、

課程表演組

評判長桂永清、總幹事楊克敬、幹事朱良、評判員金聲、鄧振翼、蕭忠國、楊厚綵、梅汝璠、李暉、李忍濤、沈沛霖、溫麟、吳春榆、鍾華震、仲遊、湯政友、劉振清、

營火會組

評判長郝更生、總幹事薛元龍、幹事吳耀麟、評判員王禹九、張淵、史襄哉、劉成列、金祖懋、薛翼虹、馮國珍、金一鳴、張唯中、楊棟林、陳郁馨、周日英、余上沅、李實一、

教部昨公佈三種講學名單

教育部醫學教育委員會、曾通過二十五年度醫學師資、護士師資、助產士師資、各獎學金額名單、茲分誌如下、(甲)醫師、(一)解剖學類張德威、俞紹甚、方召、朱紀勛、張金波、洪演、(二)病性學類、楊簡、王典義、黎希幹、劉秉陽、王雷、羅友仁、(三)生理藥物類、呂賈國藩、徐慶祥、張昌紹、余澤運明、孫國楨、譚世杰、民、童光、唐昌升、(乙)護士、陳尙球、王成發、朱寄滄、王紹仁、王周美珠、經勁人、楊傳泰元、謝壽康、任復初、胡亞蘭、李紹秀、治、(丙)助產士、陶菊友、陸文嬌、馮劍吟、劉梓箴、周芸方、唐慶鶴、林珠、朱賽月、左鳳蘭、邱桂馨、張孝、李士勳、會隱玉、施雪思、黃馥、

業餘會大獲全勝
卜內門鐵羽歸去
單雙打各組俱失敗

滬卜內門網球隊一行人等、於昨(四)日午在首都應業餘會之招待、應張紹岳歡讌後、下午三時、與業餘會作雙打比賽、結果全軍覆沒、後復作單打友誼賽、結果馬少伯以六比二六比二敗福勒斯、李丕組以六比二六比二勝H柯拉沙、除第三組雙打競爭稍烈外、餘均在業餘軍支配之下、賽後據該隊主將H柯拉沙語記者、謂首都網球運動之程度、實已進步甚多、能與業餘抗衡者、上海軍人球會中鮮有、並力勸馬李等、於本月底赴滬、參加上海公開硬地錦標賽、藉可獲一經驗、並謂馬李雙打實力之強、僅次於林寶華卡遜等、該隊並於昨(四)日晚應業餘會之歡讌、歡讌後、即搭夜車返滬、茲探誌各組戰績如次、

—雙打—
馬少伯六—三H柯拉沙
李丕組六—四福勒斯
馮建綱六—二柯拉沙
楊人偉六—二霍克斯
趙敏恆七—五馬斯脫
余志忠七—五刊台
—單打—
馬少伯六—二福勒斯
李丕組六—二H柯拉沙

中央國術館
在京分區設研究班
依各區公所區域爲劃分標準
詳細辦法正擬訂中即可成立

中央國術館、爲提倡國術之興趣起見、擬分區舉辦民衆國術研究班、將依照各區公所區域爲劃分該班設立之標準、預定在本京成立十一處、各鄉區亦將同時設立、所有教師、悉由該館畢業生中挑選國術優良者担任、凡市民不分男女、欲學習國術者、均可參加、並不收取學費、至演習地點、刻正請各區公所代爲尋覓、詳細辦法、亦在擬訂中、最近即可成立云、

電工名詞
審查委員開會

教育部電機工程名詞審查委員會、四日午前九時在國立編譯館開會、十時即開始審查工作、查電工名詞係分普通、電力、電訊、電化四部、共有名詞一萬餘條、前年起由編譯館收集材料、去夏初稿完成、由該館送請全國各大學工學院、各工廠、暨中國工程師學會、中國電機工程師學會、共同推舉之專家審查、在上海各委員、曾經開會廿餘次、此次爲最後審查、聞各委員均以職務關係、須日夜開會、歷時數日始克竣事、名詞經審查會決定後即行呈請教育部公佈頒行云、

新出家庭旅行收音機

本機內部特殊設計配製靈敏不用交直流電收音清晰悅耳不致擾亂內置避雷設備上海唯我獨家出品旅行攜帶便利就地收聽每具國幣四元函購寄費八角
上海英德路順德坊十一號　上海東方無線電行啓

上海企昌紡綢雨衣

最可靠、保穿五年
最實用、線縫不漏
最美麗、色澤鮮明
最經濟、舊可復新
▲每件不連帽原價二十二元減售十七元六角
▲保穿不漏布油衣每件三元六角
▲南京中正路中央商場二樓強生服裝號
▲上海東百老匯路四六九號及全國各大商埠

婦女會主辦
兒童科學館
昨在第一公園開幕

首都新運婦女工作委員會舉辦之兒童科學館、昨(四)日上午九時、在第一公園烈士祠開幕、該會并假禮堂行開幕禮、到市政府秘書長王漱芳、社會局長陳劍如、市政府代表司徒德、新運總會代表章楚、及管梅瑢、首都新運會袁野秋、該會委員魯淑音、鄧季惺、姚穎、唐國楨、任培道與各勞動服務隊長團員等、及來賓等百餘人、主席沈慧蓮、司儀王淑威、紀錄童肖予、首由主席致開會辭後、即由該會委員魯淑音報告籌備經過、次由市黨委員、首都新運代表、及社會局長陳劍如、指委會代表管梅瑢、來賓孫茂柏、及新運總會余琪等、相繼演講科學爲國之需要、至十一時、全體到烈士祠兒童科學館門首攝影、由馬市長女公子馬堅齡小姐剪綵後、各來賓乃相繼進館內參觀、其陳列內容、多爲科學儀器標本圖解等、均甚合兒童心理、旋即開放任人入館參觀、參觀者、達千餘人云、

主席致詞

主席沈慧蓮女士致詞、略謂、關於本會籌設兒童科學館的動機、我先向各位報告一點意見、總理曾說過挽救中國危局、必先從科學着手、眞的照實際情形看來、現今的時代科學昌明、要想復興國運、挽救民族的危機、是先要靠注重科學、兒童是未來的主人翁、國家的基礎、灌輸科學的常識、啓發兒童研究科學的興趣、是非常重要的、因此本會決定創設兒童科學館、因限於經費、未能達到原來的計劃、希望各界予以援助、現承教育部顧司長和全國兒童年實施委員會允許、將所存儀器模型書籍、將來全部移交兒童科學館陳列、并且還有一萬五千元的存款、可以撥作擴充科學館的經費、同時市政府社會局、還來辦理兒童科學館、更願再撥一萬五千元、不僅是科學館前途能有莫大的發展、對於兒童幸福和國家民族的復興、是有非常的幫助、最後本會得到各位夫人、各書局、兵工署、中央農業實驗所、贈送許多書籍、模型標本等作爲兒童科學館陳列之用、謹致道謝、

中華護士學會
請張之江演講

中華護士學會代表會昨(四)日爲第四日、上午十時請中央國術館館長張之江演講、語多警惕、下午二時應衞生署之請、往江寧縣參觀、又該會國大代表競選會推潘景芝等五人爲委員、茲悉並非候選人云、

行政月刊
創刊號今出版

行政院本年來、對於地方行政效率之硏究、頗爲積極、爲求切實改革起見、除已前後召開縣政及專員會議外、並派員赴各地考察、擬具改革方案、建議實行、該院近爲達到政治學術化之目的、復主編行政硏究月刊、創刊號、定今(五)日出版、內有翁文灝之創刊詞、蔣廷黻之「從政經驗與意見」、張銳之「新政透視與展望」、及吳景超之「地方財政與新政」等十餘篇、各篇對於行政改革、均有實際擘劃、諒先後中央地方間之機構關係、與政治學術間之行政意見、當有以融洽溝通也、

國體專校
三週紀念
今日開運動會

今(五)日爲國體專校三週年紀念日、該校特舉行運動大會、並有籃球表演、六時校友隊戰記者、晚八時開遊藝會、節目如下、(一)歌唱、(二)舞蹈、(三)火棒、(四)口技、(五)提琴獨奏、(六)口琴合奏、(七)鋼琴獨奏、(八)拳術、(九)話劇、(甲)妹妹、(乙)找出路、(十)國劇、(甲)別窰、(乙)捨金、(丙)法門寺代大審、

津浦鐵路減低黃豆運價廣告

呈奉鐵道部核准定自本年十月一日起試辦一年、茲將該項特價辦法、摘要開列、通告週知。
本路爲減輕貨商負担、調劑民食起見、經與京滬路會訂運輸黃豆特價、
(一)津浦鐵路沿綫各站運至浦口之南行整車黃豆、其運輸里程、在一百公里以內者不減、一百零一公里至三百五十公里者、按五等普通運價減百分之二十五、三百五十一公里至六百公里者、減百分之三十、超過六百公里以上者、一律核減百分之三十五。
(二)京滬鐵路各站至各站、一律按五等普通運價減百分之二十五。
(三)由他路聯運至浦口、或經行津浦至京滬各站者、所有津浦京滬兩路運費、均適用前項特價。
(四)此項黃豆特價、以適用整車爲限、如屬聯運者、仍適用聯運遞遠遞減辦法。
上項特價、詳細情形、請詢本路各站站長、天津南京營業所、或浦口本局車務處營業課、無不竭誠奉告

日軍在滬佈成警備網

虹口表面已和緩

北四川路通衢要道武裝日軍駐守
啤酒廠內亦駐日軍鐵甲車仍遊行

【本報四日上海專電】日軍在滬佈成警備網、閘北虹口一帶、日軍未歸營、晝伏夜出、【上海四日電】虹口一帶情形、四日似更形和緩、惟北四川路虬江路以北各通衢要道、仍有一二日軍武裝駐守、而鐵甲車亦不時四出遊行、至站北八字橋同濟路一帶、已確無日軍、但花園街後面、日本啤酒廠內、則仍有日軍駐守、

張學良對外報記者談

時局關鍵握于日本

中國政府無時不爲和平努力
同時尊重民意以爲應付方策

【西安三日電】倫敦先驅日報記者海史脫夫人、日前來西安、晉謁張學良代總司令、張氏於三日晚在私邸接見、並邀有中央社記者等在座、由海史脫夫人發問、張君任譯、張代總司令於答話中、曾鄭重聲明三點、㈠外報前傳西北四省獨立及聯俄之說、純屬謠諑、㈡本人及西北諸將領、絕對擁護領袖、擁護統一、一致對外、㈢個人及西北諸將領、絕對服從中央命令、甚願效命於國防第一綫上、茲錄談話如下、

（海夫人問）對於中日問題之意見、（張答）中日問題、在九一八以前至九一八以後、以至今日、中國政府、實無時無刻不在和平上努力、有時甚至使一般國民亦不諒解、故中日問題之解決關鍵與責任、全在日本而不在中國、（問）對於中日外交之意見、（答）最近未到南京、外交情形、不甚深悉、但個人意見、以爲如日本能了解兩國間之危險、使交涉能順利進行、則中國政府、自當一面根據一貫和平之政策、力謀國交之調整、一面使民衆諒解以求和平之實現、總之、國交能否調整之責任、全在日本、蓋如日本所提條件爲中國所不能容納者、即使政府容忍、而民衆亦難接受也、例如二十一條、曾爲當時北京政府所接受、而民衆始終並未承認也、可以爲證、（問）現在中日關係漸呈緊張、中國政府、將何以應付、（答）此事恐難確實答覆、但個人意見、以爲政府必定能遵從民意、蓋政府之基礎、建築於民意上也、（問）對於中國統一及停止內戰（包括剿匪）之意見如何、（答）統一是民意、此次對兩廣和平解決、純係遵從民意、中國在對外之立場上、一定能統一、回憶九一八前、內戰頻仍、而事變後即促成一致團結、此即所以表示民衆熱烈渴望統一之結果也、至於剿匪、決非內戰可比、派兵剿匪、即促匪亂之早日解決、秩序早日安定、（問）現在一般中國青年、希望停止剿匪、代總司令以爲如何、（答）此不過一種情緒耳、情緒爲一事、服從命令又爲一事、絕不能混爲一談、但如赤匪能覺悟自新、而投誠服從中央命令、使統一工作、早日完成、少損一分元氣、即增一分國力、當然亦所深望、（問）對於已在進行中之華北經濟合作意見如何、（答）余未詳內容、恐難答覆、（問）對於中國學生運動及言論集會自由等問題意見如何、（答）此係合理合法者、當然許其自由、但如因越軌而有裁制必要時、政府亦有苦衷在也、

戴季陶明日可抵滬
黃余派代表往迎迓

【香港四日電】考試院長戴季陶、由孟買乘德輪波斯丹號歸國、六日晨可抵港、黃慕松派王應榆來港迎候、【廣州四日電】黃慕松余漢謀、派王應榆李煦寰代表、五日晨赴港迎戴、又曾養甫派迎戴代表劉石心、已於三日晚首途赴港迎候、

殷逆宴橋本

【本報四日天津專電】殷逆定五日下午七時在少島飯店宴橋本、□田和知安達等軍部幕僚聯歡、

日艦兩艘

由青島他駛

【青島四日電】日十四驅逐艦隊萊號菊號兩號、四日晨六時半、離青他駛、目的地不明、

合作專家甘貝爾

定今日赴蓉

謁劉湘有所商洽

【重慶四日電】國聯合作專家甘貝爾、日前偕經委會專員邵恭謁劉湘及建設廳當局、商發展川省合作事業、俟赴鄰近諸縣視察後、再飛康定一行、

美國務卿赫爾表示

深切注意中日關係
彼正搜集各方情報

【上海四日電】華盛頓三日國民社電、國務卿赫爾、今日表示、彼對於中日關係目前之危機、方搜集各方情報、並深切注意保全美國在遠東之利益、赫氏發言前、英國方面曾有消息、謂英美兩國、曾交換關於中日關係之消息云、

廣田昨晚可抵札幌
將與寺內陸相會見

【上海四日電】同盟札幌電、廣田首相、爲奏上中日問題及陪觀大操、預定四日晚抵此、即將與寺內陸相會見、寺內以行政機構改革問題、前已提示具體之案、陸軍之眞意已明、無與首相會見之必要、惟關於對華問題、擬將省部首腦間所決定之方針、向首相進言、同時協議今後之對策、故五日大操完畢後、與廣田首相會見之際、關於對華方針、將披瀝陸軍所信與決意、屆時如首相詢及行政機構改革問題、則說明陸軍所懷抱之信念、力言行政機構改革之重要性、

中山秀雄案兩犯

楊葉提上訴

【上海四日電】中山秀雄案兩犯、特區法院判楊葉兩犯死刑後、法院指定爲葉海生辯護人之張志讓律師、三日已代葉提起上訴、連同卷宗、呈高等法院審核、又楊文道之上訴狀、亦定五日呈送法院、

漢市記者通電

響應京滬報界宣言
對吉岡案作事實證明

【漢口四日電】京滬各報、於二日共同發表「中日關係緊張中吾人之共同意見與信念」一文、各地同業、均深表同情、京滬平津各報駐漢記者團、特通電附和、對漢口日租界發生之吉岡被殺案責任問題、特以該團於出事後採訪所得、作事實證明、謂吉岡事件、其發生地點、本爲日本租界警察區之內、非我國政治勢力所能達、而成都上海事件、又皆眞象未明、乃友邦遽顯示其過度緊張、使中日邦交、日趨險惡、希望日本人士共體東亞兩大民族相輔相維之義、努力於東亞和平之維持、

中央信託局

【上海四日電】中央信託局、秉承財部命令、辦理接收已結束之中央儲蓄會全部有獎儲蓄、現仍在賡續進行、本月底可竣事、至中國實業銀行儲蓄部有獎部份接收辦法、亦援照中法成例辦理、刻正在逐步進行中、預計本年底可接收完竣、

王樹常

將返京供職

【北平四日電】王樹常四日晨赴津、稍留、即將返京供職、

東京時事新報

評論京滬報界宣言
望中國報界發動全力
勸國府與日本相和好

【東京四日電】三日晨、京滬廿一報紙聯署發表之「中日關係緊張中吾人之共同意見與信念」一文之綱要、當日東京日日新聞及朝日新聞兩日刊、均予譯載、四日晨、時事新報亦予刊載、各報對該文多表緘默、惟時事新報今日著文評論、謂日報界最近所取之態度、非在增强日本外交陣綫、亦非受好戰軍人之唆使、但爲表示人民對排日恐怖及中國政府缺乏誠意之憤慨、然因鑒於目前局勢、空前嚴重、中國報界對日本輿論所作之呼籲、泰半或係因對眞實情形已深切瞭解之結果、吾人對吾儕同業所作之愛國宣言、倍加贊揚、並以誠意接受、彼等所言中國報界告誡國人過止盲目報復之活動、確屬頗有價值、吾人希望此種態度、能堅守不渝、中國報界勸誡人民、擁護政府、團結一致、似足使中國政府放棄粗淺之理論、進而與日本攜手也、宣言中所謂「率四萬萬人以衞國殉國於最後之一瞬」等語、確爲偉大的覺悟、此似爲中國人民對日本朝野作嚴厲決心之表示、在日本人民、亦有認排日暴動、爲反國民政府之份子所爲者、但日本固應責國民政府、對此類份子取締之不力、故希望日本對此點持和緩態度、值等于委卸國民政府之責任、或自認不克維持治安、該報結論謂、中國所告日本朝野之願望、時事新報社論中、前曾屢次道及、中國報界至重要之使命、厥爲發動全力、勸蔣院長及國民政府、毅然與日本相互好也、

時人行蹤

【杭州電】黃紹雄四日晚由京返杭、

【上海電】張嘉璈四日晨乘京滬車返京、

劉瑞恆、劉瑞恆昨晨由平乘車返京、

孔祥榕、孔祥榕今日謁孔祥熙、報告黃河防汛工程、

魯蕩平、魯蕩平昨午返汴、

吳承洛、實業部全國度量衡局長吳承洛、昨日抵京、

【洛陽電】錢宗澤四日晨由洛視察路政、即晚返鄭、

張允榮、【保定電】張允榮前因病赴平調治、現已痊愈、四日晨返保、

司徒雷登、燕京大學校長司徒雷登、日前由滬抵京、擬留京三數日、即北上返平、

武昌第一紗廠

定月初復工

【漢口四日電】武昌第一紗廠、經省府批准由蔣文恒組織之銀團投資復工、現已定十一月一日正式開工、新銀團與安利英之合同、亦經擬就、日內即可簽字、

小評　注意此一週！

沙

中日關係、最近一週內、當有新的開展、是「轉佳」或「惡化」、還無從推斷、不過我們可以這樣說、假如日本的態度不變、局勢是無法和緩的。

據日本官場表示、桑島此行倘不獲他們認爲「滿意」的結果、則不免取實力解決。桑島來華、已是日本外交努力的最高限了。我們的政府怎樣應付日本的要求、雖然沒有公開表示、但是我們可以相信、這次政府對於中日談判的態度、不僅坦白、堅定、且一變過去的消極被動的態度而取積極自主的方針。政府亦會提示一些徹底清算中日糾紛的意見、希望日本履行。所以東亞大局的歸趨、不僅要看我國能否容納日本要求、也要看日本能否尊重我國的意見、無論如何、這次我們決不會再作單方面的退讓了。因此我們雖然「不當輕言決裂」、卻不能不作萬一決裂的準備。

要求公開的外交

中日問題的談判、在日本方面、利於祕密、在我國方面則宜於公開。

日本對我國處於勒索者的地位、爲使他們所提的條件不受世界人士與中國國民的抨擊、所以利於對中國政府祕密談判。我們回顧近代史實、凡是强國攫取弱國的權利、亦多取祕密外交的方式。因爲壓迫一國的政府容易、壓迫一國的國民較難、侵略國用祕密外交、可以減少被侵略國民間的反對力量。反過來說、假使兩國外交全以平等友誼爲出發點、而又不牽第三國的利害、則一切都可公開、爲什麼要祕密？

再就我方而言、政府應付日本、很需要國民的援助、所謂「民氣」、運用得當、便是政府的有力後盾。所以在此時、除了我方慎定的計劃事前不便洩漏者外、凡是對方所提要求、條件、計劃、都宜公佈、讓國民知道外交的形勢到底是怎樣。讓國民知道在那些地方、國民應該援助政府。讓國民知道國難究竟嚴重到怎樣的程度、我們國民應該有怎樣的準備。能夠如此、不特政府在辦交涉時可以增加千萬倍的聲勢、即在事後亦比較容易獲得國民的同情。萬一談判破裂、可使世界人士明瞭責任之所在。假如一切都在祕密之中、政府孤懸於上、民間空有焦慮而無法作政府後援、當然較易爲對方所乘。

所以我們要求政府、此次中日談判情形、務須儘可能的公開露佈。

本報國慶特刊招登廣告啓事

本報國慶日發行特刊、各界如欲登載廣告者、請于本月八日以前向本報廣告部接洽爲荷

保管箱出租

南京上海商業儲蓄銀行

行址　建康路　電話　五二一一四二

詳細章程承索即奉

介紹文字書法善談義一數訪友之弘一子
攷究前因後果過去未來

宿儒弘一子、宦遊江浙各地有年、夙精易理、參研義一數、斷人休咎、切中微奥、對於人生之過去未來、盈虛成敗、陰陽宅象、妻妾賢否、子嗣有無、當運顯順、以及奇緣風學、怪病沉疴、等等、能否挽回、有救無救、皆能按諸數理、推求無遺、毫髮勿爽、蓋一本庖羲氏一畫開天之義、所包涵之玄奥精微、超邁古今、洞九幽、實隱伏乎易象之中、數與理道並行、而不相悖、旨賾實、淵若滄海、悉心研進、歷四十餘年、從未間斷、用能如是之神也、近因弘一子、暫歸京地、欲藉文字書法數理諸學訪友、益資探造、並指人津岐、更宏經驗、都中人士、願訪交及有事欲詢者、幸勿失此良機、

寓二郎廟南東亞飯店、每日延見一時至六時　問數六角

介紹人　譚浩然　羅右勝　何志澄　羅亞雄　戴天爵　陳積善　吳鴻昌　王心葵　王敬賢　劉季剛　王燕秋　萬民煦　杜折厂　馬廉清　顧少怡　吳駿臣

宋哲元昨由津返平
各問題商有辦法
開發經濟及緝私大體決定
今晨接見記者將發表談話

【北平四日電】宋哲元前赴津省親、並與各關係方面商開發華北經濟及緝私等問題、聞大體均已決定、不久即可實行、茲以事畢、於四日下午一時一刻、偕秦德純石友三等專車返平、宋下車後、即赴私邸休息、旋召集各要人垂詢一切、定五日晨接見記者、發表談話、

【本報四日天津專電】此次宋留津多日、除經濟談商外、別無接洽、外間所傳、悉屬謠言、

【本報四日天津專電】四日宋哲元離津赴平前、上午九時、派秦德純陳覺生赴華北日軍參謀長邸訪橋本、探詢上月底關東華北兩軍部長春會議意見、代宋交換時局意見、關於華北經濟提攜、冀察當局、抱定兩利主義進行、宋歸平後、逐步辦理、

【天津四日電】宋哲元偕眷屬及秦德純王式之等、四日上午十一時、由津專車赴平、張自忠陳覺生劉家驥等均到站歡送、據悉、宋此次在津、曾與田代數度會晤、所談多係關於經濟問題、滄石路修築事、亦曾談及、惟路綫究竟是否展至天津、尙未完全決定、近日多傳冀察將設冀察經委會事、關係方面已予否認、

【北平四日電】劉汝明談、察省近頗安謐、綏東情形不甚詳悉、惟聞仍甚緊張、余原擬即日回察、嗣因宋委員長返平、對各項政務將有所請示、故遲一二日始能離平、

私貨由通源源運平
李桐華仍在津待命

【北平四日電】私貨近日仍源源到平、除一部分係由火車由津運來外、大部仍係某公司用載重汽車由津沿公路運平、其中以日貨人造絲汽油等爲大宗、總計約六百噸、本市各商所屯積之私貨、亦查獲多處、刻正辦理扣貨罰款手續中、又平綏路局、近又發現私運貨物、刻已嚴令所屬認眞取締、

【天津四日電】財政部防止路運走私稽查處副處長李桐華、刻仍在津待命、俟孔部長批准後、即可實行、將來主要工作、即在設法堵截冀察綏晉等省私貨來源、又津市因私貨充斥、各正當商號均虧本、貶價售貨、故損失頗鉅、僉盼對走私作有效之制止、

【天津四日電】新任津海關稅務司梅維亮、四日午抵津、即日下午訪現任許禮雅、商接交事宜、梅定五日到海關視事、

【本報四日天津專電】四日晨、有私貨砂糖人造絲海味共六十餘載重汽車、分由津郊白廟勝方碼頭等地、强通過海關稅卡、不受檢查、運冀南保滄高陽一帶、現津某租界私貨山積、存量甚鉅、至少須半年後銷清、

英大使許閣森

昨由平南下

【北平四日電】英大使許閣森、前來平料理館務、並拜訪此間當局、作私人酬酢、茲以事畢、於四日下午乘平滬通車赴京、【天津四日電】英使許閣森、四日晚九時由平過津南下、【本報四日北平專電】英大使許閣森、爲慶祝我國慶大典、今晚赴京、宋以許行前曾往辭行、下午特赴英大使館答拜、

馬麟抵西安
定日內來京

【西安四日電】青海主席馬麟、請假在蘭休養後、四日晨由蘭飛抵西安、定日內赴京、

我軍正嚴陣以待
王英匪部準備完竣
商都建有大飛機場

【本報四日北平專電】據某機關情報、察北匪軍王英主力部隊、在商都、李守信部集中張北、連日調動繁忙、軍事準備已大部完竣、匪軍前哨與綏軍相隔咫尺、有一觸即發勢、綏軍嚴陣以待、防務鞏固、某方在商都建有大規模飛機場、現已工竣、與多倫飛航聯絡完成、

閩東閩南

有走私組織
海關請派艦督

【本報四日福州專電】稅務稽查區撤消、閩東南均有大規模走私機關出現、福廈海關、昨電稅署增派警艦來閩、並請各地水警、協助緝私、

冀豫邊區

漳河挖淤案
正會商解決辦法

【鄭州四日電】冀豫邊境之漳河、前因堵口挖淤發生糾紛、河南安陽區行政專員程起陸、約同河北省之馬專員在回龍鎭晤商解決辦法、程氏四日已前往、

李宗仁派張任民赴粵
謁余漢謀商洽軍政
余召各師旅長返省

【本報四日香港專電】李宗仁派張任民來粵謁余漢謀、商軍政聯絡、張定今日飛粵、保安司令部定十五日成立、各區綏署已奉令結束、余召各師旅長返省、面示綏署機宜、各師旅長大部抵省、雙十節後回防、粵軍區司令考察團、雙十節後出發、黃質文四日先啓程赴滬、

【廣州四日電】余漢謀定雙十節舉行閱兵典禮、並邀請中外來賓觀禮、省市當局、同日歡宴外賓、

【廣州四日電】粵軍官團、五日上午在燕塘軍校舉行開學典禮、

滬金融界

派員赴四川

【重慶四日電】滬金融界領袖林康侯等、爲投資開發川省實業、特派邊逸峯來渝、向各方接洽、定日內赴省謁劉湘、商討進行、

華北日紗廠
正謀積極擴充

【本報四日天津專電】日對華北紡紗界統治、將由□□總工業會社主持、以唐山爲中心、援助日各紡紗廠、積極發展、兩年內完成卅五萬紗錠、廿四萬架機、

長蘆鹽稅 收入激減

【本報四日天津專電】長蘆鹽受私鹽傾銷影響、截至六月止、稅收較去年大爲減少、預計年終最多收入不及十萬元、少去年一倍餘、運署五日擬通令各地稅警嚴緝、

蘆鹽開始運日

【本報四日天津專電】蘆鹽出口包商蘆豐公司、已辦一切手續、俟六日晨國際運輸社福丸抵塘沽、即開始裝運、日三井三菱公司、四日已在津僱苦力五千名、赴塘沽候搬運、

駐鄭日領館館員

平山勇返日

【鄭州四日電】駐鄭日領館館員平山勇、四日晨攜眷赴滬返國、

粵漢路通車禮延期
車輛未到總站未落成

【漢口四日電】粵漢路九月一日通車後、原定雙十節舉行通車禮、頃因英倫運來車輛、現尙未到齊、且武昌賓陽門總站、亦未落成、故通車典禮、勢必延期、

康縣收復殘匪南竄
賀匪實力耗損精銳盡失
岷附近之匪圖攻城不逞

【蘭州三日電】軍息、甘肅邊境殘匪、連日向北竄擾、經國軍擊退、隴南岷縣、仍在堅守中、隴西天水等處、均未接觸、驚賀南竄入陝、國軍又收復康縣、茲探錄各方來電如次、㈠甯寧一日電、定邊鹽池之匪、約六七百、連日向我靈武屬磁窰紅山堡及橫城等處竄擾、經國軍馬旅派隊於九月二十七日晨在上下寶塔、將匪擊潰、匪仍向鹽池逃竄、國軍已進佔沙坑子以南地區、是役斃匪七八十、獲槍十餘、俘僞指導員二名、㈡隴西二日電、國軍李師、一部一日在鴛鴦鋪附近、與匪接觸、匪即潰退、岷縣二日電、岷縣附近之匪、時向城垣攻擊、國軍已嚴密戒備、匪不得逞、㈢天水二日電、一日午、國軍童旅先頭部隊、馳逐甄子坪之匪後、乘勢猛進、逐次克佔紅巖山鐵佛寺蘇家集大梁等要點、匪向甄家集、適國軍後續部隊到達合攻、激戰至申刻、匪不支、向康縣潰退、我軍即佔領蘇家集、是役斃匪百餘、俘獲甚多、我軍跟蹤向康縣追擊、已協同民團將康縣收復、又該匪係僞第六師、

賀匪頭顱負傷

【西安四日電】據城區保長張漢珍向國軍某旅部報稱、因被擄以二百五十元贖出、會親見賀龍匪親往陣地督戰、頭顱負傷、匪是日傷亡有六七百名之多、尙有各役在陣地未有抬走者、亦屬不少、此次賀龍匪部、均被擊潰、實力損耗過半、子彈手溜彈消耗尤多、匪營連長傷亡極衆、精銳全失、

【西安三日電】國軍唐師、朱旅自上月廿九日晨至卅日午、與蕭克賀龍羅炳輝三股之匪約萬餘、血戰於成縣附近、肉搏數十次、卒將匪擊潰、佔領成縣、是役斃僞第六師師長賀炳榮、及僞參謀長政委以下千餘名、賀龍及僞第五師師長均受重傷、遺屍遍野、匪精銳已失、現退居徽縣、我正乘勝追擊中、又盤踞康縣及以西蘇家集張壩之匪約兩千、一日亦均被國軍王師擊潰、當晚收復康縣、殘匪南竄、

魯師改定番號

【蘭州三日電】蔣委員長、以新編十四師、在岷守城剿匪有功、除造頒獎金外、現將該師番號、改定爲陸軍一六五師、並改委魯大昌爲師長、

閩省分區督剿

【福州四日電】蔣鼎文爲早日完成綏靖工作起見、除將各剿匪軍隊重新配佈、並派定剿匪督察員分赴各區督剿外、現總清剿即開始、三日特頒手令、嚴飭各部隊、㈠服從命令、㈡嚴守紀律、㈢加緊訓練、㈣愛護民衆、㈤搜清殘匪、

弗郎哥設立新總部
集中軍隊攻馬德里

【葡京四日路透電】叛軍司令弗郎哥、於正式就國民黨最高領袖職後、頃已在距託勒杜四十五哩之搭拉維拉設立新總司令部、並立時在託勒杜集中軍隊、俾進攻馬德里、據叛軍廣播無綫電台宣稱、現將以軍隊十五萬人轟炸機百五十架連騎兵砲兵等、向首都進攻、在過去三日中、聞有摩軍一萬二千人、越直布羅陀海峽、運達弗郎哥之馬德里軍中、餘亦將陸續開到、弗郎哥爲尊重摩人宗教、藉以申謝彼等之協助起見、擬將西班牙摩人古都科爾多巴地方之著名回教禮拜堂、供彼等舉行回教典禮、

法共黨

昨示威大會
表示團結精神

【巴黎三日哈瓦斯電】共黨定四日在親王公園舉行示威大會、該黨頃通告各黨員、謂三日示威大會係表示人民大衆之團結精神、故各黨員務應尊重共和秩序、避免一切挑釁態度云、聞屆時巴黎警察當局將增調游緝隊八千五百人、巡邏各街道、以防意外、

法政府

決布告人民
說明幣制改革

【巴黎三日哈瓦斯電】政府決定在全國各城市張貼布告、曉諭全國人民、說明幣制改革之主要目的、乃在恢復法國國內市場與世界市場物價之正常平準、因此在國內市場除外國製造品外、物價斷無漲高之理、倘有物價漲高情事、請各消費戶隨時向各省特設之主管委員會報告、以憑核辦、

決減低進口稅

【巴黎三日海通電】法政府今日頒令減低進口稅、規定原料減低百分之二十半、製造品百分之十七、精製品百分之十五、該項法令、於十月十日起開始有效、其唯一目的在於防止物價抬高、

波蘭

向國聯提案
要求分配原料品

【華沙四日哈瓦斯電】波蘭將於下週向國聯提出該國對殖民地與重行分配原料品之要求、關於此事、波蘭外長柏克頃在日內瓦發表公報、並由此間加以公布、公報內稱世界主要原料品凡廿四種、波蘭國內僅產十種、即此十種數量亦感不足、至波蘭人口每年增加四十萬、爲世界人口過剩最甚之國家、波蘭居民中有猶太人三百五十萬、其中八萬人每年須移殖國外、其他國家亦當有與波蘭處境相同者、

國聯增設理事席

今明即選舉
我國充任一席

【日內瓦四日路透電】國聯大會頃已採納第一委員會之決議案、該案規定于行政院設新臨時非常任理事兩席、聞將於明日或星期二選舉中國與拉脫維亞兩國分任之

德國豐登

【柏林四日路透電】德國將舉行盛大慶祝豐登、同時並將開會致慶、今冬所將缺乏之各種糧食、今日將有五十萬人集于中部布克堡舉行收成感謝典禮、希特勒將親臨演說、並將作軍事之觀威、參加者有坦克車二百輛、輕重砲隊並機關槍數百架、空軍人員將持降落傘自飛機躍下、軍樂隊將佐農民跳舞、以待元首之至、薩爾農民將以嘉禾花圈獻之

國聯取締恐怖主義
第一委會討論解決

【日內瓦三日哈瓦斯電】關於取締恐怖主義之一事、現成爲國聯大會第一委員會討論之中心問題、按一九三四年十月馬賽慘案發生南斯拉夫國王亞歷山大與法外長巴爾都被狙殞命、嗣後國聯即決定特設一法學家委員會、以研究國際共同取締恐怖主義之問題、法學委員會嗣決定向國聯各會員國提出兩種公約草案、其一爲禁止並預防恐怖主義公約草案、其一爲創立國際刑事法庭公約草案、茲復由國聯大會第一委員會討論、是否應召集各國外交家會議以研究上述兩種草案、聞第一委員會對法學家委員會提出之草案、頗引起若干異議、

婦女與兒童

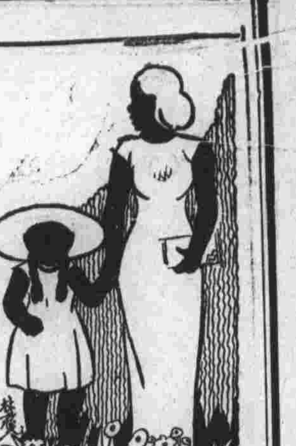

兒童玩具選擇的要點

玩具，眞是兒童的好伴侶，若是這種伴侶選擇適當，可使兒童行爲正當思想敏捷，簡單的來講，玩具猶如成人的朋友一樣，遇了好的朋友在一起，知識可以增加；遇到越軌的朋友，行爲則隨之墮落。假使，兒童的玩具選擇不適當，常會發生意外之危險。

我常見到多半的父母，都忽視了兒童，更不注意兒童玩具的選擇，多任其所欲，亦不加以指導，常常鬧出意外的事來：比如兒童玩繡花針刺破了手；玩銅板吞入肚內；玩小膠球滑入咽喉，這是多麼的危險呀！

再加之現代各國，商業競爭非常熱烈，各種出品，力求合乎社會人羣心理——尤其對於兒童玩具，重於美觀，而不合安全規律，殊甚危險。

選擇兒童玩具，以適應兒童心理正當的需要，和培植科學化的腦經爲目的，以安全衛生爲原則。其餘各點，分述如下：

凡屬於神鬼兇惡之玩具，切勿給兒童，以免培養迷信思想。

玩物須堅固耐久。

脫色之玩具，勿給兒童，以免手面染污及玩具失其原形。

有毛之玩具，禁止給兒童，則因毛易蓄污物，細菌（微生物），跳蚤等，易傳染病疾。

有異臭之玩具，禁止給兒童，以免夜間惡夢。

凡小針，小刀，小球等之小物，切勿給兒童作玩具，以免意外之危險。

能看不能玩之玩具，勿給兒童，以免掃興。

凡屬科學玩具，均先以簡單爲主，日漸複雜，以免兒童失望。

・冰士・

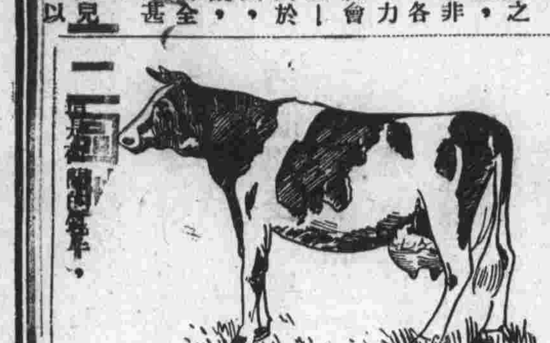

兒童動物園（一一一）

牛肉吃法　紅燒・清燉

我極愛吃牛肉，牛肉的滋補及潔淨，亦較他種肉類爲佳。於製法，有從經驗中得來，有從回教人學得者。今將紅燒及淸燉二法錄下。

（紅燒）購牛肉二斤，洗淨後，切成方塊，用蘿蔔一箇，使纖絨線針於蘿蔔上鑿無數小孔，淸水一碗，與切好之牛肉，一同放入沙鍋內。武火燒數滾，取出蘿蔔棄去。（蘿蔔係消羶氣）即放入用布包就之八角回香，醬油四兩，碎冰糖少許，鹽若干，此後則用文火燒之，待極爛取食。

（淸燉）牛肉兩斤。洗後切成方塊，入燒紅之素油鍋內，略焙之，即加水改放沙鍋內。蘿蔔與紅燒法同，但取出蘿蔔後，不必放醬油及碎冰糖，加放陳酒半杯，水份與作料放妥後，以文火燒之，不可揭蓋，至少須四小時以上。方可取食。如按法製之，其味美，遠勝任何罐頭船來品，回到廚房諸姊妹，一試便知。・陸國香・

西式蛋糕自製法

雞蛋糕是點心中最普遍者，這裏所說的是西洋的製法，所用的原料主要的有麵粉，雞蛋，檸檬汁等。

先購雞蛋六個，蛋黃蛋白分開打透，再用白糖一杯半蛋黃調勻與，傾入檸檬汁半杯及蛋兩個再調，須至勻靜而止。另以麵粉兩杯，酵粉一湯匙混合，再以調好之四個蛋白及有糖之蛋黃拌和。分數次置模型中，蒸之或入爐烘之均可。

有時我們送給客人，或是要美觀起見，可以於蛋糕上加達一層裝飾品，這種裝飾可隨人意而爲之，現舉一例如下：

濃白糖水一杯烹數分鐘使之更濃，能入冷水中而凝固時爲度，再和打透之蛋白兩個調勻，放入瓜子或核桃仁兩大匙，再煑之少頃便成，放在蛋糕面上，美觀而味佳。

・中瀞・

各地民謠畫（一六）

江蘇　六合縣　乃大作

新打茶壺亮光光，新買小豬不吃糠；新娶媳婦不喫飯，眼淚汪汪想親娘。走一里，過一關，看見哥哥嫂嫂摘黃秧；哥哥洗手接妹子，嫂嫂洗手接姑娘。姑娘接到堂前坐，問問姑爺有多長？「不提姑爺也罷了。提起姑爺惱斷腸：三尺紅布做夾襖，剪剪斷斷還說長；燈盞頭裏洗個澡，踏板肚裏換衣裳；茄子底下看跑馬，莧菜底下乘陰涼。」

鹽之藥用

鹽之用途甚大，能調和五味，去汚漬，防腐，……等等，爲日間不可缺乏之物。若以鹽治病亦有奇效，玆略舉數則於下：

堅齒！以川椒煎汁拌鹽炒乾，日用揩牙漱口，永無牙疾。

耳鳴；鹽炒熱裹布內枕之，冷則易之，可痊。

潰癰作癢；以鹽摩其四圍，即止。蜈蚣，蜂螫，蚯蚓等毒，嚼鹽塗之，可解。

◇鷗客◇

▲河北黃楨先生；來函已拜悉，請示通訊處，以便作復。俞乃大覆

馬應龍眼藥

北平老牌總店　北平西河沿

分店　南京白下路一八七號　電話二二四六號　下關大馬路二一二號　鎮江中山路三九二號

中央商場內東部三十八號　志成商店

上海遠東人造金首飾　經理

金戒特價每只五角　鎹水試驗保不退色

廣東醫院專門戒煙

用英國最新方法戒除戒時全無痛苦澈底斷癮血液尿液絕無毒質留存戒後經化學檢驗無毒發給證明書保障（戒煙章程函索即寄）

住院包戒等級（一）普通收費四十元（二）頭等收費七十元（三）優等收費一百元（四）特等收費一百五十元

統治內外全科，花柳白濁，婦科兒科，西法接生。

院址　總院中山東路　電話二三七八三　分院中華路　電話二二七〇四

安樂酒店

房金實價一元八角起

設備完善　佈置美化　清潔衛生　服務週到　川粵西菜　日夜俱備

電話總機二二一九一轉接各部　問訊處二二四六三

濟羣氏淋濁丸　外埠多假冒　購者留心

五淋白濁　急慢分治　藥力超羣　除根神速

甲種主治　急性淋病　腫痛淋病　血濁淋病　女子淋病

乙種主治　慢性白濁　體虛白濁　復發白濁　不痛白濁

此丸分甲乙兩種急性腫痛服甲種丸六小時止痛慢性體虛服乙種丸一星期除根愈後恢復生殖上原有之機能

無錫濟章藥社發行　南京市府前代理　廣生藥房　大行宮兄弟藥房　金陵花牌樓東南藥房　魚市街五洲藥房　下關　函購加寄費二角

（每盒國幣一元）

百齡醫院

（專治）花柳淋濁　男女性病，精割包皮　根治新老白濁

▲特設▼專門戒煙部　理學電療科　各種專門治療儀器　斷癮迅速毫無痛苦

院址：國府路（沐府西門）電話二二三三一

溝通漢藏文化唯一傑著

西藏文典出版

南京漢藏文化印書館

高觀如羅桑益西譯述　榮增堪布湯住心校閱　平裝一冊有萬言之多　漢藏西三種文字拚註

實價一元　承購寄費三分半國外照加

今世佛法最隆經藉最備者漢土而外首推西藏況據近人統計藏土所傳而漢譯所缺之經典凡三百六十餘部論典凡五百九餘部且藏衞諸德撰述疏註並多傑構足資研究故今世治佛學者實非研習西藏之佛教不爲功

總目　發音　拚字　語格　屬詞　名詞　代詞　形詞　數詞　動詞　接詞　助詞　副詞　續詞

發印所　上海龍華寺內菩提學會　南京中正路二八〇號漢藏文化印書館　上海愚園路佛學書局　南京城內下關各大書店

南洋照相

地址中央飯店東首國府東街

壹元犧牲品

二寸美術一打　四寸美術六張　八寸個人二張　14寸個人一張　無論照何種每種贈14寸放大一張

14寸出門團體照相三張售洋四元　諸君光顧前日預定

冲晒陸續滿洋壹元奉贈十四寸放大一張　完全磁光

（注意各國軟片齊全公道）

實業部公報第二九九期業已出版

本公報登載關於農林礦工商漁牧及勞工命令法規公牘調查統計註冊廣告等項每週出版一次訂價全年大洋五元郵費在內零售每冊大洋一角凡關心實業法令及建設事業者均應購置一份以資參攷如訂購者請逕向實業部總務司第四科接洽可也

不娘素

本品具消毒之功效實婦科外用之良藥發明於德國已三十年夙爲各國醫師所贊許

南京昇平藥房經理　各大藥房均售

中央醫院掛號時間一覽表

	內科	外科	產婦科	眼科	耳鼻喉科	牙科	泌尿科	骨科	皮膚科	小兒科	肺癆科	腦系科
（普通號）	每日上午九時至十一時	每日下午一時至三時	每日下午一時至三時	每日下午一時至三時	每日下午一時至三時	每日上午九時至十一時	每日下午一時至三時	每日下午一時至三時	每星期一三五下午一時至三時	每日上午九時至十一時	每星期二四六上午九時至十一時	每星期一三五上午十時至十一時
（特別號）	每日下午三時至四時	每日下午三時至四時	每星期一三五上午九時至十二時　每星期二四六下午二時至四時	每星期一三五上午十時至十二時	每星期二四六上午十時至十二時	每日下午二時至四時	每日上午十一時至十二時	每日下午三時至四時	每星期二四六上午十時至十二時	每日上午十時至十一時	每星期一三五下午三時至四時	每星期二四六上午十時至十二時

附註　（一）診病時間特別號接掛號順序診看普通號上午自十時起下午自二時起（二）急症掛號不限時間以確係急症而需即刻診治者爲限（三）凡掛特別號及急症號者均在特別掛號處掛號（四）病人來院掛號後即持診條赴科就診如須轉科診治者（例如內科轉外科是）其所掛之號不論何科在當天內均可適用（牙科限於處診）隔日重行掛復診號（五）例假及星期日除急症外普通號及特別號概行停止（六）本院詢問處電話二一一五號轉分機六號

慘無人道！上海發現「輸血團」

以自己的鮮血換取飯吃　失業的男女均趨之若鶩

【上海特約通訊】讀報：「本埠近年因不景氣之深刻化，致失業者日衆，舉凡有投考職業機會，就試人數，輒戶限爲穿，甚者有代貧血病人徵求輸血者，而應徵亦動至數十人，足見海上賣血入士之多，玆復有廣慈醫院醫師宋才實，在該院組織『輸血團』，辦理賣血買血事項，凡需出賣血液人士，可赴該院化驗部，與該醫師接洽，檢驗身體，然後再行輸血云。」

這是多末悽慘的事呵！雖說在資本主義的現社會裏，這是平凡而又平凡的事，社會之中在矛盾愈趨極端，這樣的現象，甚至比這現象更甚的現象，也是在一天廣大一天。

但我們是人，人見此總不能無感於中吧！

◇　◇　◇

昨天我曾去訪問了一下那位宋醫師。

據說：這宋醫師是兼任着本埠震旦大學教師的。他很忙，我去時，他正爲一個女人在接生，因此最初接待我的是另一位沈醫師。

我們閒談了好一些時，宋醫師依舊沒有來。

而意外地使我看到的是，卻來了應徵輸血的一男一女。

看樣兒，他們像是兄妹。男的是那麼瘦削的，臉色枯黃得有點病態。女的，倒還健康。穿着藍布的旗袍，襟上還掛着一塊三角的校徽，或者是什麼學校的學生吧。

他們是前一天就去驗血過了，昨天據說是去探聽合格與否的。態度那麼關心的，時時不耐地探頭到門外去，看宋醫生有沒回來。

「你做什麼的？」我窒息着過去熱情地問他。

「失業很久了」。男的勉強的答着我。可怕聲音，是多麼苦澀呵！

◇　◇　◇

一個年約卅四五歲左右的和藹的醫師在門口出現了。

沈醫師爲我介紹了一下。於是，我就這樣跟着他到了裏面一間小房間去。

他一面拆着堆在桌上的信件，一面就和我作了下列的一番簡約的談話。

「廣慈醫院看病的區域很廣泛，因之輸血的事常有的。特別是近幾年來，社會上槍傷案日多，這需要，也就更多了。

「但人的血型是不同的，一時那裏去找願意輸血的呢？同時找着了，血型是否相同呢？人的血型。大概可分ＯＡＢ以及不能用的四種，如果事前不鑑定，一時是很棘手的。

「過去，本院輸血所用的血，是取給於醫科學生和工役等身上的，但人身中的血，畢竟不是可以取之不盡，用之不竭的，因之，三月前我們纔想到了組織這輸血團。

「在美國，這是很平常的，不過在中國呢，似乎還屬初見。我們的辦法是預先徵求願意輸血的人，鑑定了他的血型，可用的就爲他留下一個詳細的地址，需要時去找他，至於別的，我們是不管的。」

「那末有否報酬呢？」我問他。

「像醫科學生是不取報酬的，他們的願意輸血，是激於一種人類的仁慈之心。至於徵求來的人，是很可憐的，大都是藉此謀生的，當然不能毫無報酬。不過這交涉，卻得由他們自己去辦理」。

「有否一定價格呢」？

「那是沒有的，全視對方的慷慨與否，譬如對方是一個有產階級的子弟，自然，所出的報酬，就可多一點了。」

現在報名參加的人有多少」？

「男的大約有三十多個，女的卻還只一個。」

「輸血後，對於身體沒妨礙嗎？」

「身體強健的人，是沒有多大關係的，不久體內的血液就可恢復原狀。身體壞於呢，自然不大適宜，因之我們檢驗的時候是很仔細的。」

◇　◇　◇

出來，那像兄妹的一男一女，還眼巴巴地等坐着。

是多末慘的事呵！我的心坎，像煞遭到了劇烈的襲擊，我窒息着，窒息得幾乎要悶過去樣的。

好久，好久，那張枯黃臉，還留在我的腦海上。

讀者之聲

公務員制服問題的針砭

次建

公務員穿着制服，自然是一件無上的好事，在官吏的儀容和辦事的精神方面，都有益處，尤其在下命令穿着的時候，附帶加以「必須採用國貨」的限制，又可以收提倡國貨的宏效，提倡國貨，這不是國民經濟建設運動中的一個大項目嗎？我們可以說，惟有採用國貨，於是公務員穿着制服始有不可磨滅的價值。

每一個機關，當令全體的職員穿着制服的時候，沒有不附帶加以採用國貨的限制的，各機關通例，爲免參差起見，制服總是大批的包給軍裝洋服店去承辦，這其間，因爲通常辦理庶務人員商業知識的幼稚，或者提倡國貨的誠意也未免薄弱，胡亂的讓市儈們拿些布樣來，聰明的市儈看透了庶務先生的膚淺，便隨手指點，滿口聲明，說些不是國貨將如何如何甘受懲罰的謊言，庶務爲避免麻煩起見，於是交易便在不加深究的情形下成功了，制服做來了之後，穿到每一個公務員的身上去，既沒有顯明其商標可尋，布的沉默也不會自首牠不是國貨，「是的，總不會錯的」。便也安心地搖擺於廣衆通衢之間了。至於比較切實的經辦人，自然是根究布匹的商標和出產的廠家，於是這作僞的契機，便得讓批發商店或製造廠家去行施改頭換面的妙計。發生這種弊病的原因有許多，獲利厚薄問題，一也。恰有相當的存貨，不妨乘虛冒牌推銷，二也。一時的急遽的大量需要，國貨布匹來不及供應三也。

九月二十三日上海大公報經濟界欄，載有一則濟經消息，標題是棉布堅昂持久不衰八個大字，主要的記述是左列云云：

「日廠各牌細斜紋，因各地軍衣制服需用浩繁，市勢尤佳，昨又高喊每匹五分，存底枯竭，現在打出之棧單，須拖延至下月方能派得，現貨細布，以十四磅雙龍珠最爲堅俏，因青島來源稀少……」

我們現在所用的制服料，正是細斜紋，此處所指軍裝制服的需用，自然是對着壯丁訓練以及中央地方各級政府公務員所用的制服而言，因爲軍政部被服廠所承辦之軍裝，自有一定的通常需要量，決不致於一時刺激棉布市場也。

假如我前面所說制服弊病的話是誣蔑，那末，這從經濟的洪爐裏所煉出來的消息，所以紀錄前幾日市場情形而指導後幾日市場的動向者，將成爲不值一錢的妄語了。這是決不會的，我們絕對不能想像一則平凡的然而眞確忠實的經濟報告會含有什麼作用。想不到以提倡國貨爲使命的公務員，穿着制服這回事，會像王小二避賊投親偏偏投到賊伯伯的門上來，反而產生提倡外貨的意外的結果了，豈不可歎。

我在這裏再指出一點，比較生活精織一些的公務員，大概都將呢絨做制服材料，恐怕大多數也是有意或無意的隨便走進洋服店去，受聰明的商家指鹿爲馬地愚弄。公務員穿着制服，究竟發生這樣的結果，道德問題比經濟問題要嚴重不知若干倍，我敢忠告熱心的各機關長官，惟有用精密誠實的方法鑒定布料，才可以防止商民的欺朦，刺激本國廠家的生產量，達到提倡國貨的目的。

錫發現骷髏

【無錫通訊】縣前第四區梅園至小箕山之錦園路中段東管社山俞林家祖坟柏樹上，於昨日淸晨，發現一自縊無名男屍，身穿白汗衫，頭部已成骷髏，頂上略有頭髮數根，上身肌肉，除大部已爛去外，餘剩之肉，均已風乾，屍身下半截，自胸口以下兩手，及腹內之腸臟肚肺，均被野獸啣去，二腕骨斷出，地上有碎骨甚多，並遺有斜文布單鞋一雙，柏樹上有獸指爪痕甚多，厥狀可怖，揣料該屍自縊之期，當在一月以上，經該處念川一圖圖正單洪遠得悉前情，投報地方法院，請求相驗云。

職業生活

錄事的生活

軫世

誰都知道錄事還不够公務員的資格，整天伏在書桌上，可是代價還不足三十元，還要受盡了長官的恥辱。

兩年前，一個知己朋友，將我介紹到口機關裏充當錄事，那時我非常的得意，因爲使我消滅了不少失業的煩惱。

一天亮就要爬起身來，拚命的把昨夜賸下來的飯吃完，乃步行到口機關，時候還只有六點半，於是便在簽到簿上簽了自己的名姓。

「你何以來得這樣早？」一個管簽到簿的人這樣笑我：「啊！並不早，您早！」我說着便向着辦公室進行。

到八點鐘了，一個官架十足的口長，惡狠狠地，拿着信箋對我說：「這是寫給某長的信，要繕寫淸楚。」「是……」我一面答着一面很恭敬底接了下來。

鐘鳴十二點了，大家下辦公廳吃飯去了，於是汽車聲，馬車聲，黃包車夫喊叫聲，鬧得一塌糊塗。我因爲離家太遠，所以就在附近一家燒餅店裏，買五塊燒餅，一碗熱稀粥來充饑。

下午，照例的繕寫……

等着夜晚歸回的時候，我的她悄悄底問着我，「你辛苦了嗎？」

吃過夜飯，腰痛着，肩痛着，於是昏昏沉沉的上牀大吉。明待着明天到來！

凡拉蒙

立止一切疼痛

臨餐牙痛　咀嚼困難　服凡拉蒙　即能健飯

各大藥房均有出售

新都會

電光照相　冲晒大王

美術照相，四寸四張一元，贈送足十寸放大一張，六寸以上七折收費

週紀念優待一月

攝影師上午陶蓉女士下午蔡瓊君

美術冲晒　隔日取件　滿洋一角　送免費放大券一張

地址：新街口北

京一二區地價稅 下月開始徵收

估價圖表等呈市府備案 水塘應照地價折半計算 鄉區土地登記尚無確期

市政府開徵地價稅、以手續關係、延至下月一日開始徵收、先徵辦一二兩區、至第一登記區至第四登記區所有土地估價圖表、業經地政局先後呈送市政府備案、關於呈報宅地內兼有水塘、其地類如何規定、及地稅如何計算徵收、亦經市府核示、以徵收地稅、係以地價為計算標準、本市內水塘價額、通例俱照地價折半計算、此類宅地內之塘地、自亦應援照地價折半徵收地稅、至於鄉區土地登記、目下尚無確期、將俟城區辦竣後、開始測量云、

國民運動會 開發起人會議

首都國民運動大會、定今日午後二時、召集首都各機關、舉行發起人會議、討論籌備事宜、及進行步驟、俾喚起民衆、發生體育之興趣與注意云、

新都大戲院

今日刺戟映出

◆暴露人慾橫流的惡濁世界！◆

領銜 詹姆士賈克奈

三千餘人精心合演

空前偉大刺戟緊張社會俠情巨片

小霸王

"FRISCO KID"

嘴唇上沾着女人的胭脂　拳頭上染着敵人的鮮血

憑兩臂之力，有恩必報，有仇必復，有恥必雪

下期　現代歌星 勞貝平克斯主演　大千世界

首都大戲院

時間（二時半　五時半　八時半）

最後兩天了！

全部有聲對白巨片

（明星公司權威作）

小玲子

程步高導演　歐陽予倩編劇

程步高先生的導演技巧，歐陽予倩先生的編劇經驗，談瑛女士和趙丹先生的神化表情，這合作的結果的美滿，不問可知！

談瑛趙丹領銜十大明星合作　連日滿座人人滿意

九月份 京市稅收 減少一萬餘元

財政局以地價稅、擬於本年度開徵、業於九月份開始實行、但因地價稅未能如期舉辦、故稅收方面、較去年同月份、約減少一萬六千元云、

全國律師會 昨在京開常會

全國律師協會、於昨晨在本京開第六次常務會議、到張世傑、戴天球、劉陸民、劉祖望、王郁聰、李洪嶽、張思緯、尹勇等、章世炎主席、陳耀東報告出席國際律師協會第七屆年會經過、討論第二次執委會、通過上海律師公會建議所得稅條例、對於自由職業者、應採純益制一案、交幹事長整理、並徵詢原提案公會後再行發出、並決議其他重要議案數件、

九月份 火警頻仍 以草屋佔多數

京市天氣自入秋後、雨水稀少、氣候異常乾燥、九月份火警亦較頻仍、據首都警察消防總隊統計如下、計成災火警及未成災火警各十六起、被燒去房屋一百四十間、草房佔一百零七間、房屋損失為五千五百六十六元、被拆房屋二間、約值六百七十元、物品損失四千九百八十元、保險費計三萬四千六百元、人畜無傷、成災火警原因、計炊事遺火六起、電燈走火、煙頭遺火、洋燭碰翻各二起、煤爐遺火一起、其他三起、尤以第一警局界內較多、估四起云、

總理陵園 藏經樓參觀記

建築富麗甲于首都 刻石精美嘆為觀止

總理陵園保管委員會、前由林主席等議建、在陵墓東之邵家山、建築藏經樓一座、以貯藏經典、以資紀念總理、此樓於去年三月十九日開始建築以來、迄今已一年六月有餘、現樓之工程茲已告竣、惟內部設備、與四週之佈置、尚未完成、現正在進行中、一俟完全竣工、並將舉行落成典禮、記者於日前特往參觀、該樓築於邵家山中腰、四週樹林環繞、東為烈士紀念塔、西為總理陵墓、前可俯視陵園區、及城內景色、其風景之幽美、將為首都各名勝之冠、

◇建築形式◇ 該樓建築為仿做宮殿式、高有三層、闊達七間、外觀非常偉大壯麗、瓦係玻璃、並分黃藍兩色、屋為銅頂、形式一如故都北海白塔之頂、至如畫梁雕棟、玉欄朱柱、無不精美、其內部構造、則完全採用西方建築之優點、裝飾之富麗、尤令人目眩、記者參觀之後、認為近年首都新增之各項建築、其精美與富麗、無出其右者、正樓後為五開間平房、將作藏經樓職員宿舍之用、建築稍遜於正樓、兩房分築廡廊、兩旁各四間、東西各五間、成「八」字式、藏經樓適在其環抱之中、廡廊內分刻碑石、此碑石為精刻三民主義全文、每講分請國內名書家張乃恭等十四人分任丹書、由名刻家唐仲芳鐫刻、碑共百三十餘方、石係馮玉祥氏所贈、此項書刻工程、費時一載有餘、據稱為中國近三十年之第二大石刻工程、現碑石均已砌列兩廡、記者目覩書寫之勁健、刻石之精美、嘆為止觀、如此偉大碑石、倘經歷數百年後、無疑為珍貴之碑帖也、茲將林主席在碑石題跋原文、抄錄如次、藉悉建碑之經過也、

◇主席跋文◇ 民國十七年、馮玉祥同志、在豫省送石八十餘方運京、備刻三民主義、擬樹於總理陵園之邵家山、已開鐫矣、而馮同志旋有西北之行、遂中輟、民國廿四年、國民政府以文官處經費、稍有節餘、經呈中央、准撥一部份為建築總理陵園藏經樓之用、僉謀續刻三民主義、分列兩廡、當以舊刻字句、率多錯漏、爰復磨平、並向原處補送碑石五十餘方、由張乃恭、鄭天錫、連聲海、李啓琛、葉恭綽、鄭洪年、陳仲經、蔡元、胡潍、彭醇士、王宣漢、李宣倜、王賢、鄧龔翁諸君、分任丹書、陳希平、施倫兩君、分任校刊、計錄三民主義凡十六講、都十五萬五千言、鐫石一百三十七方、是役開始於民國二十四年三月、竣工於二十五年八月、費時一載有半、共用國幣一萬七千餘元、爰述其緣起如此也、中華民國二十五年八月林森謹識跋後並署名吳縣唐仲芳刻石

天氣報告

國立中央研究院氣象研究所十月四日下午六時三十分、發出天氣報告云、（一）本京未來二十四小時內天氣陰漸轉晴曇、風向西南、東南、風力微、（二）四日本京天氣陰曇、最多風向西南、溫度最高二九·五度、溫度最低一七·〇度（攝氏）、

馬家山 明太監墓 掘得碑石兩塊

本市中華門外馬家山前發現古墓、當地居民、以事關古蹟、函請中央古物保管委員會、前往勘察、頃悉該會已於上月間派員會同內政部代表、前往察勘、證明該古墓係明太監溫士良墓、並掘得碑石兩塊、其餘無他物、已送往古物保存所保存

莊嚴彌撒典禮 于斌主教昨就職

京滬教區自此劃分 滬惠主教親來交替

〔本報專訪〕天主教最近在南京新設之華藉教區、其華人主教于斌、於昨晨在本京石鼓路天主教堂、舉行宗教式之就職典禮、關於設立南京教區之經過、及于主教之略歷、記者昨日、業於本報專訪介紹矣、

本京該教信徒、與上海來京參加、歡迎之教衆、於昨上午六時、由下關雇專輪渡江、至浦口歡迎、七時于氏花車到浦、八時抵石鼓路天主教堂稍息、該處教堂、事前已結綵懸備、禮拜堂內、高懸綵繡長幡、燈燭輝煌、極莊嚴肅穆之致、來賓到者、有翁文灝、彭學沛、及馮玉祥、褚民誼、王固磐、馬超俊等代表、各外國公使館代表、各新聞記者、與該堂教衆執事等、約共三百餘人、濟濟一堂、堪稱一時之盛、九時既屆、主教于斌、服紅色主教制服、紅帽、於軍樂悠揚、琴聲和諧中、經執燭者前導、由上海區主教惠濟良（西人）導登祭壇、惠先行誦禱、即以權杖法器授于、以示前後任主教移交之意、惠氏旋即釋去黃色法衣、退下法壇。于氏即就主教座、更換法衣、服黃色法披、冠黃色高冠、循宗教儀式、對經禱誦、登壇作法、另由法壇對面樓上之教衆、高唱讚美詩歌、歷一小時半、此莊嚴肅穆之彌撒典禮、始告完成。

旋在廣場攝影、并招待來賓至主教宅內、以茶點款待而散、據該堂張運之司鐸語記者、謂經此次儀式以後、上海與南京兩教區、事實上即行劃分、故上海教區主教惠濟良親自來京、領導舉行儀式、含有新舊交替之意、至於實際上、自必另有相當手續、並告記者在堂參加穿主教法衣之另二西人、其一為徐州區之部主教、又一為新自美國來華之某副主教、惠濟良氏、即先時導于主教登壇穿金色法衣白鬚飄飄然之老者云。（而）

江南公司行駛 六路公共汽車

工局呈請市府核示

江南汽車公司以計劃行駛本京城內圓路之六路公共汽車、路綫早經市工務局核定、並以補助修築成賢街浮橋經費八千元、亦已撥給該公司、茲因本京市民、要求早日行駛六路公共汽車者、極為衆多、特於日昨呈請工務局、可否於浮橋未修築完成以前、准先通行、以利交通、該局據呈後、以事關交通安全、即轉呈市府核示、

禁虐動物會 昨舉行紀念會

昨（四）日為世界動物節、京市禁虐動物會、於昨晨九時、在市府大禮堂舉行紀念會、由常務委員王固磐主席、並報告紀念之意義外、全市各宰豬牛羊雞鴨作場、均放下屠刀、停止工作一天、惟記者昨晨經過數處小菜場、見各肉舖肉攤、仍有大量豬肉牛肉等類、與平日並不減、而市民購買、亦甚擁擠、據謂因知今日禁屠一天、此項肉類、預先於前日宰就云、

兩路局籌駛 京滬飛快車

多次試車認為可能 下月可望實行

京滬滬杭甬鐵路管理局、在京滬路之兩端、銷設雙軌後、車行速度、已漸次提高、在現行時刻表內、由滬駛京之四次車、及由京駛滬之三次車、均以五小時又五十分鐘許、畢其全程、為該路最快之客車、現鐵道部為謀該路交通之便利、更令該局籌開飛快車、茲悉經由該局飭車、機、工、三處、會同籌劃、經多次之試車、以四小時又五十分為可能之最高速度、已擬訂時刻表、呈鐵部核准、預定於十一月間實行、一面分頭察驗路軌機車等、以便如期辦理、

農業所 採種試驗

中央農業實驗所以刺槐、梧桐、及楓楊等林木種子、現已次第成熟、并以本京古林寺清涼山各處出產極豐、為明瞭該處種子狀況起見、特派員前往採集、昨巳採集齊全、刻正分類試驗中、俟成績優良、即行推廣云、

農商銀行 添辦活定兩便存款

本行對於存戶向極優待、茲更為各存戶謀利息優厚及手續簡便起見、添辦活定兩便存款、其辦法以三個月為一期、以六期為限度、給息優厚、較儲蓄更美、法良隨時取存、尤為簡便、實符活定之旨、更得兩便之宜、備有簡章函索即寄

行址太平路娃娃橋口　電話二二三五三

本京最偉大完備之照相材料行

上海冠龍照相材料行 南京分行

新街口中山東路七十六號　電話二三六一二

新到 飛鷹攝影雜誌 第九期 每冊三角

繆晃診所

內科專門

醫師繆晃 徵中

地址 光華門大光路利業村七號

電話 二三二一八號

備有光學診斷器具

門診 上午十時至十二時

出診 下午四時至七時

急症隨時

浙江數學家 倪天豪 獨步命相 由平蒞京

十年前即民國（十五丙寅年）軍閥下在平漢浦口間預言革命勝利係張凶亡大胆特胆的

在瞬息萬變潮流中再出而問世促進達人知命希冀人功同天敢說豪言適語其迷皆指

寓延齡巷二廊 東方飯店二樓147號

經濟問津四角　一元　批命二元　一相一份

京國民經建分會議設 國貨產銷合作市場

籌款百五十萬建市場辦銀行 以市場房租收入償付本息金

本京年來市面繁盛、提倡國貨經各方之努力推進、市民亦均有相當認識、際此國民經濟建設運動之時、重要中心工作、自以發展工商、改進國貨產銷為前提、而國貨廠商與商店營業資金之調劑流通、尤須有統盤籌計、互為輔助、使整個社會經濟及市面、益臻繁榮、國民經濟建設運動會京分會有鑒於此、已擬具創辦京市各界產銷合作國貨市場方案、待該會審核確定、即進行籌備、茲誌其所擬進行辦法如次、

〰發行公債 當局盡力協助〰 由本會通知商會、負責發起、一面請求黨政機關、在可能範圍內、予以盡力協助、並聯合全市商民、以愛國精神、與有力之經濟輔助、擬由商會請求黨政機關備案、准許以南京市商會提倡國貨經濟建設名義、發行公債一百五十萬至二百萬、以一百萬建築市場、其土地請求市府捐助、所需土地面積、須在二十畝左右、俟建築完成、只限制租與正式各大國貨工廠營業之、凡屬米麵、百貨、游戲及關於衣食住應用各種貨物、應有盡有、

〰設立銀行 專做抵押放款〰 以五十萬至一百萬組織一救濟國貨工商業之商業銀行、專放款與本市場之商店、其方法例如甲商店來貨萬元、即可以五千或四千以貨物流動抵押、放款方法接濟之、一方面由銀行派一會計監督、將逐日營業款目、悉數送存銀行、每月兩次結賬、除按照成數、扣還押款外、餘數付給之陸續來貨、當可照例放款、該銀行並可兼營本市場支票貼現業務、

〰還本付息 均持房租收入〰 對於公債還本辦法、以本市場房屋租金二分利率計算、每月份可收租金兩萬餘元、銀行放款利率一分二厘計算、每月可收陸千至一萬二千元左右、公債利率月息五厘、即週息六厘、計每月應付息金七千五百元、每年可以抽簽法償還公債本十五萬元至二十萬元、其公債之銷路、以本市黨政商同人及市民並外埠各國貨工廠分認之、每一中等市民、須認五元至一百元、公務員月薪在一百元須認五元、多者以此類推、并另給以九五優待證、如某一市民認購五元至本市場購貨百元、共五元公債金已收回矣、而此五元之公債本、仍復存在、其各工廠所認購之公債、除抽籤還本外、自第二年起以於每月付租中、准以一成搭付、自第三年起、准以二成搭付、自第四年起、准以三成搭付、餘者以此類推、如此辦法、本市場可謂輕而易舉、而在首都又可成功一大建設、國貨前途、既得有正當之協助、而工業方面之推銷及經濟之週轉、亦不無有相當之補助、繁榮京市、指顧可期、倘各大商埠及各市區均能仿此建設、則國貨前途之發展、正未可限量也、

大華大戲院

明天　幽默歌唱大作　名士風流

最後兩場 · 毋容遲疑（二時半 · 八時正）

● 驚天動地大貢獻 ●

惠廉鮑威　茂娜洛埃　露薏蕾納

一世紀一年度之空前藝術結晶品

五十大明星三百餘美女合演偉構

歌 · 舞 · 大 · 王

齊格菲

THE GREAT ZIEGFELD

歌舞偉麗絕倫　情節沉痛無比

座價　片長廿本　映三小時　餘看一部　如看兩部　雖然加價　還是便宜

（日戲）六角一元　一元二角　一元五角　（夜戲）九角　一元二角　一元五角　二元

國民大戲院

今日最後一天　失之可惜

三原色五彩歌舞片

花月影光情賦！　舞歌，肌膚活生！　雪霜，色香

TECHNICOLOR DANCING PIRATE

風月海盜

加映新片名貴時聞的「一代一旗」展

明天起映　白狼酬恩記

機警狗明星白狼傑作

錢貫之談京市商選

隨全市二十萬商人後 推行四權俾共謀幸福

本京商界職業選舉、候選人祇有六人（經選事務所圈定四人、再決選兩人）、而競選者、約有二十人之衆、故競爭狀況至形劇烈、

昨日記者特走訪熟悉京市商情之錢貫之君、據談渠本人由政入商未久、或者較有主張、渠之意見、第一決不非法競選、即使邀幸獲選、亦決不利用入選後之地位、以資活動、因商人自有立場、捨己耘人、實為商界之恥、渠自入商界、雖僅五年、但自信對於公業事務、於人有益、於己無損者、無不盡力以謀、相見以誠、藉得一般人之信任、第二渠本人因著京市商業指南一書、故對於各業詳細情形之調查、歷時二年之久、京市商情、自問甚為熟悉、且渠對選舉競爭、為法治國家之所容許、渠確信此次參加競選、進退皆可、凡屬有裨社會、有益國家者、責任所在、不容規避、至於競選成敗、渠此時決不計及、並宣言我國政治軌道、正由訓政而推入憲政、凡屬國民、均有推動四權之責任、本人服膺主義、於三民五權之遺教、平時亦多研讀、敢隨全市二十萬商人之後、共同負起責任云、

京緞建絨業 陷於絕境之

市府擬撥巨款救濟 詳細辦法正在擬訂

京緞建絨、為本市特產、以前年產值千萬元、今則微乎其微、織工僅存三百餘人、工人緞號交相受困、市政當局現擬力謀救濟、設法改良生產、

〰江河日下〰 本年度緞業、江河日下、商號機工、均陷困絕之境、據本年度社會局調查結果、京市緞業織工、已僅祇三百餘人、較二十二年減去十分之八有餘、而此僅有之機工及緞商、無日不在末路中掙扎、織工之能提花打樣者、據該業中人稱、因傳子不傳埒故、全市現僅有兩人、孝陵區原為該項織工總匯之區、今除馬羣鎮附近之五棵松五百戶等地、尚有十數家外、孝陵一鎮、僅有三家、織機僅有四架、其銷路除建絨尚能勉為國人適用外、錦緞僅供桌圍椅墊之用、[illegible]向銷蒙藏一帶、[illegible]外東北各處、自四省淪失、錦緞已無立足餘地、蒙藏銷路、亦頗感影響、

〰計劃改進〰 市政當局、對此固有特產、亟求設法救濟及改良、擬先改良緞織業圖案、積極訓練提花機手、打破其傳統觀念、而後始可迎合時代社會所需要、並積極研究機織、推廣銷路、使節省人工、查建絨每日僅織一尺二三寸、錦緞約織一尺左右、能緞至多織七八寸、平常工作、至少達十一二小時、以勞工價格支配、成本頗高、自難與其他絲織物相競爭、能緞每尺價約三元五角、織工仍叫苦連天、故亟須設法減輕成本、現已擬具計劃、將由政府籌撥巨資、將本京所有各家莊號統制、並使織工純供勞力、舉凡經絡染捧等工作、均由統制機關負責分發女工、或同時入染、一切救濟改良辦法、尚在市政當局詳為計議中、

玄武湖 禁止釣魚

並取銷租鈞處

玄武湖不惟京市名勝區域、且湖產亦極豐富、淡水魚之產量、尤為市庫大宗收入、京市公園管理處、前為增進遊人興趣起見、於夏令特設租鈞處、任人垂釣、茲以時屆秋季、遊人日漸減少、魚苗亦漸成形、為保護魚產、特自即日起、取銷租鈞處、除佈告禁止祕密垂釣、及打撈者外、並飭園警沿湖巡查、以防宵小云、

河南同鄉會 昨開理監事會

河南旅京同鄉會、於昨（四）下午二時、在糯米巷該會舉行改選後、首次理監事聯席會議、出席者李肖庭、劉我青、郝培芸、安資琛、王式謨、王清蘭、王羲和、岳冠吾、楊一峯、馮百平、周治、司廖軒、裴同辰、王少波、校培俊、李鄉樸、許漢祥、許超、傅岩、主席劉我青、討論事項、（一）選舉常務理事案、決議票選楊一峯、劉我青、李肖庭、馮百平、校培俊、五人為常務理事、（二）推選各組主任案、決議推定王羲和、岳冠吾、為建設組正副主任、司慶軒李鄉樸為調查組正副主任、裴同辰、王清蘭為保管組正副主任、許超、許漢祥、為宣傳組正副主任、（三）大會交來之各上憲請賑濟河南旱災、及請慎重河南國選複選兩案、應如何辦理案、決議、交常務理事會審核辦理、（四）校培俊同鄉臨時動議、請擬用大會名義、電賀蔣委員長壽辰、決議、通過交常務理事會辦理、（五）司慶軒同鄉交來文契印尾租約等件案、決議、交由保管組接收保管、

又該會常務理事會、於昨日理監事會議後、即開第一次會議、主席劉我青、討論事項、（一）票選李肖庭為常務理事會主席、劉我青為副主席、（二）推定裴向辰担任總幹事、

警察廳派員 指導訓練各業侍役

本月十一日開始舉行兩星期訓練 昨令所屬限雙十節呈報籌備經過

首都警察廳、為使各酒館旅社侍役、能深切明瞭禮貌風化衛生治安起見、特飭各局分別舉辦侍役訓練班、並規定每班五十人、由各局巡官担任講師、本月十一日開始、限兩星期訓練完畢、每次一小時、以不妨礙各業營業為標準、茲該廳為貫徹訓練意旨起見、特飭派該廳職員王允恭、屆時前往指導、並於昨日通令所屬、將籌備進行報廳核辦、茲誌原令如後、「案查本廳前以國民大會期近、所有京市各大酒館大旅店侍役、亟應加以訓練、會經訂定「訓練各大酒館大旅店侍役實施辦法」一份、於九月二十八日以安字第五三六號訓令飭遵具報在案、茲為貫澈訓練意旨起見、特再飭派保安科職員王允恭、前往參加指導、除分令外、合行令仰該局長遵照、先將受訓侍役姓名、服役處所、訓練地點、訓練時間、詳細調查造冊、於十月十日以前報廳、以憑核辦、毋延為要、此令、」

社局申禁 捕食田鷄

京市社會局、以田鷄為護穀益虫、歷經通令查禁捕食、茲恐日久玩生、特於日前再令酒菜業公會及各酒菜館、禁止捕食、以利農作物云、

市聲

明星大戲院 今晚排演新戲

明星大戲院此次聘請北平開明平劇社、全國旅行團、來京表演、連日所排之大英節烈、全本第三體史、坐宮等劇、均多精彩、該院為迎合現社會起見、除繼續排演著名本戲外、特煩張豔芬女士、譚派老生靳儒亭、文武小生張津民等、加演本京從未演過之對金瓶古劇、以饗都人士之有周郎癖者、按此劇內容極為動衆、預料今晚往觀者、必更擁擠云、

國際飯店 設船菜部 並有茗茶細點

新街口國際飯店、現添設船菜部、內部裝璜精雅、重金禮聘蘇錫名廚、精製蘇式船菜、茗茶細點、並請蘇滬女子侍應、以期週到云、

新都會放盤 四吋相贈放大

新街口中山北路二十五號新都會照相館、開設已屆二年、因技術高超、出品精良、故各界人仕、均樂於惠顧、茲以二週年紀念、為酬答各界惠顧盛意起見、特舉行大放盤一個月、自今（五）日起、至下月四日止、在此期內、凡一元照四吋相四張外、再贈足十吋放大一張、此項十吋放大、成本高貴、不可多得、各界仕女盍興乎來、

長江船期

		招商	怡和	太古	三北
十月五日	◇上水◇	無	吉和	無	醒獅
	◇下水◇	江安	無	無	無
十月六日	◇上水◇	無	無	無	無
	◇下水◇	無	瑞和	蕪湖	無

奇事

余前年春偕友到大華飯店訪賽希夷君談流年同陳四人賽君談余友劉君本年次佳須防飛災相侵又談本年有財喜夏季可得大談友弟今當有小星之喜冬……（以下模糊）……治方免殘廢後友弟之家多令果為慰如謹啓　希高明指正

飲食

精豆漿　滋補　衛生　清潔　地址：[illegible]　電話：八三一五一三

康源牛奶　大瓶全月五元　小瓶全月三元　定奶處大行宮兄弟藥房　電話二三六四六

南京牧場謹啓　本場所售消毒牛羊奶為新鮮純潔滋養豐富合各界所稱許乃茲……　地址中央門外　電話三一〇四二

新生牛乳（消毒）　大瓶全月五元　小瓶全月三元　純衛生機器設置冰箱按時送到　訂乳處小王府園　電話：三五二一七　三二〇四一七

山西汾酒到京　山西汾酒中外馳名……總店南五號經理……

鴻飛牧畜場　敬啓者敝場電話號碼原為一三一六二改為二三一七三……各界惠顧請撥新號碼「23173」

醫務

白玉潔　婦科醫　女醫生全井產前產後各症　接生月經　洪武路311號　電話22218號

文山診所　花柳病腦性病之救星　凡患……　新街口南中正路二十七號

錢寶華　武進婦幼科　門診上午九時至三時　出診下午三時後……

胃之寶　北平名醫曹鶴峯……

博愛醫院　院長醫學士戴天齊　留日……　西門四條巷

專門白濁　負責根治　（急性白濁）（慢性白濁）短期可愈……

繆法舟　七世家傳　國醫……

介紹國醫男婦幼科邵濟羣　王淑芳　宋希尚　張劍鳴　陳祖平……

白敬宇　眼藥　主治　眼赤流淚　長畏明　眼腫癢

華南總行　南京朱雀路　電話五五一六九　白下路奇望街　五二二五九七四號

白濁專科胡鵬　短波電療機　長波電療機……

黃灼如　外科　痔瘡　專門　花柳　耳鼻咽喉　白濁　診療所　上午十時　中午二時　電話二一二號

張友之　國醫……

葉古紅　鼓樓站湖北路一一六號　電話三二〇〇〇號　分診所太平路　大華飯店九號　二至三時應診

專門癲木不仁　筋骨痠痛半身不遂　國醫**歐陽伯康**　金針濟世　國府路七二號　電話二一二三

徵求

徵求洋房　須有大小房間二十餘間……

招租

良地廉價出讓……

優良地產廉價出售……　南京銀行信託部

防盜・火　白下路中國銀行保管箱出租……

雜類

浙江湖州綢業產銷合作社　新到大批秋令綢緞……　地址四象橋南洋旅館九號

啓迪補習學校　英文專修科……

吳南愚　刻字……

縹緗館美術社　南京中正路中央商場十三號　電話二二一七六四

英文專家　詳章備索……

洋房召租……

洋房出讓……

楊朱哲學　墨子辯經講疏　鄭注講疏　大學

英語　美籍女士教授　上課……

三字頭電話出讓

招請簡易人壽保險招徠員

仁孝殯儀館　永安公墓　地址莫愁路二二一號　電話五一五〇八五二四三一

遺失聲明

樵山醫院　專治內外花柳各科　特設愛克司光綫……

大婦醫院　專門

德醫袁精九醫師　專門　花柳病「梅毒，白濁，下疳」　兼治內外各科精割包皮戒雅片

眼科專門袁懷青醫師　專治一切眼病

國貨大樓　新街口　上等寫字間召租　中國國貨銀行　電話二二六一七

沙眼根治之可能　鄭懷仁醫師專門眼科　南京中山路鼓樓

中國眼鏡公司啓

大超短波透熱電療機

夏民診所　主治　皮膚科　花柳科　內外科　院長戴夏民

平穩效速氣化病醫李醒心

精益眼鏡公司

天河配　頭本　日戲　夜戲

更新舞台　今天夜戲特別大減價　預告　重編全國著名破天荒偉大綜景與科學機關名劇　天河配二本

美素娟　北平初次南下色藝驚人坤角青衣文武花旦　陳伯鈞　趙鶴鳴　李逢南　朱百歲　雲霞　婁外樓　王桐祿　郭雲芳　現已到京靜養數天不日登台

明星大戲院　今晚開演平劇　下午七時半演　票價對號一元　頭等五角　二等三角

張艷芬新霈亭　初次來京梅派青衣花衫　三吉仙　郭德奎　張津民

今天夜戲　全本對金瓶　明天夜戲　鬧府出箱　十三妹

南京大戲院　王熙春　趙韻聲　今晚夜戲各界特煩復演　全本龍鳳環

世界大戲院　票價　時間　金・鋼・鑽　勞萊與哈台主演　玩意世界

金城大戲院　北平馬最良　孫佩君　張如庭

麟鳳閣平津鼓書場　劉寶全　金萬昌

銀宮大戲院　今天獻映明星公司全部聲白哀感巨片　胡蝶　高占非主演　兄弟行　鄭正秋遺作　程步高導演

約翰痔科醫院

赤道人談命處遷移啓事

孔憲和家傳七政五星命相

新少年文學擷萃讀本

給少年者

名人語錄

忍令上國衣冠，淪於夷狄，相率中原豪傑，還我河山。·石達開·

談話

搬家風潮

司鐸

前幾天上海日軍侵入華界，引起住民的搬家風潮，又有官方出來佈告禁止。

搬家對於治安自然有影響，不過平心想一想，中國官方既然無力制止外軍之侵入，居民驚惶，搬家亦是常情，此固不能盡歸咎於奸人之造謠也。至於「治安」問題，則外兵的侵入較之老百姓搬家實嚴重萬倍，能制止外兵入界，搬家風潮立可平息。本來用不着禁止的。

談 要人書法

當今黨國要人，精書法者甚多，茲以愚一得之見，略述於後，以供博雅。

胡漢民氏習曹全碑，字秀而遒勁，綜合顏王趙三體，平生不喜與人書，非知交者，難得寸縑。胡常言：寫字非興到不能揮，若終朝書寫，與匠何異，「藝術」之名辭，豈不欺人？

葉楚傖氏宗趙字，後改習成親王，故外間所流傳者，秀媚有力，遠視之，如女郎書，葉氏好飲酒，每醉揮筆自如，相知者，酒後請書，即時可得墨寶，不然，一紙送去，何日得件，殊難料及也。

汪兆銘氏先學顏，莫愁湖陣亡將士碑，爲汪氏民元所書，筆力不亞故譚院長，後改習王文治，撤去顏體，今之書件，秀媚可愛，有似十七八之處子，曾仲鳴氏書，筆多宗汪氏書，想研究書法者，類能道之。

譚延闓氏，清之翰林公，書法冠絕一世，先習南闕，得其神髓，後改習翁同龢行草，故組菴公之書件多骨氣，而神露於紙，好鋒墨也。

梁寒操氏亦此道能手，作字多行楷，其筆意，兼合三家，皮爲王文治，神爲趙子昂，骨爲顏眞卿，當今喜請梁氏書寫者，或愛其「三位一體」也歟？

邵元冲氏筆法有王趙之風，兼瀟洒之氣，每作件，書卷氣，充於紙上，外間相稱不易，故邵氏書，流傳不多也。

于右任氏之親筆頗少。攻北魏，兼參章草，下筆有神而超脫，近年來，于因年事高邁，不輕易與人書。

周覺，書法係二家體相合，行書爲趙字，楷書爲張裕釗，今「朝報」二字，爲周氏書，惜氏已逝世矣。

居正。字作蘇體，惜筆意滯鈍，而間架尚工，此數年來，作品甚夥，不亞於當年組菴公。

戴傳賢，精於顏，兼善孟頫，故戴之書件，仔細賞之，深覺顏骨趙皮，已爲蕭氏溶化矣，上述之處，掛一漏萬，而管見所得，誤謬自所不免也。·胡傑人·

節約歟？

繁榮南京市的計劃，我知道本市的當局們，時時刻刻在設計着，籌劃着。

近一年以來，在我看起來，眞有不少的繁榮氣象：試從太平路南端起，一直到新街口爲止，這迤邐一帶的市面上，添出了多少西裝店舖？開出了多少大水菓行，糖食店？增加了多少吃食館，紹酒棧？這許多店舖，可說從前的南京市民，連看都沒有看到過。

在霓虹燈的晚市上，人行道上絡繹往來的男女行人：櫥窗裏陳列着一九三六年的秋季時裝西服；什麼村什麼齋一類的糖菓店，頗添了不少分舖：上海式的大水菓店，從國府路口起，一直到太平路，不到四分之一華里，便有很大的一家開設着；川菜，粵菜，浙菜，豫菜……還填備着千嬌百媚的女招待！

在雷電華歌唱聲裏，一處處冒出良香栗子攤上狂炒的熱氣和香氣，南京眞繁榮（？）了，市當局們儘可以發出驕傲的微笑；但是另一方面，我卻聽到聲聲『節約』！『節約』！ ·庶幾·

地球的末日 （夏光作）

由嚴刑想到過去的北平偵緝人材（二）

初磨亦無何異狀，惟稍久則見犯人額上汗如菽豆，如再不招，則握拳一搥，其人立即雙目上視而暈死，以冷水噀之，方可復蘇。人疑此刑泛泛，何猛如此！不知其磨盪之久，能使人骨肉皆緊皆離筋縫，再搖以一搥，則整個之人解體，安得不痛暈乎！其最惡者，則解送時，法院收案，毫無鞭索痕，而犯人得此，百日內必成殘疾，而身體廢矣。又有以籐棍擊犯人足指者，尤非老手不辦。其法先使犯人跣足，掌刑者則襪而不履，以足心抵犯人足心，將籐棍信手擊去，如聞爆豆，滿中犯人十足指。若手法不善者，則棍皆中己趾，然掌刑者於是三折肱，無誤中時。聞該處從前掌刑之隊兵春某（旗籍人，住於西便門外營房），飽諳此技，而犯人由其手下折骨者亦衆。後妻繡子，生而口無上膛，每啼則眼線皆見，號叫而死。春大悔恨，棄職去而爲小販拉人力車以生矣。

此事不知爲暗合抑有所謂報應？然事實確乎如此，吾亦忠實錄之而已。又如近逝之前爲處長某，子先死，長孫又死，次孫又病，某大恐，乃請命於其所最信仰之神，仍毫無效果，次孫又死，某因是瘋癲目盲以死。此事平中人士無不知之。又有現任小隊長某，其子白癡，見某直呼其字，而與之週旋如對賓客。某大恨，誓不再見之。然自與郁文（宇博哉）長偵緝處後，此等非刑多已廢而舍之。今由馬玉林繼任，又改處爲總隊，範圍既小，此等事亦免除。馬年六十餘，在平市頗邀令譽。惟一般報紙，爲上頭銜曰「東方福爾摩斯」，則陋已甚。「福爾摩斯」本「柯南道爾」幻想中之人物，今竟坐實而且以「東方」二字冠頂，其無常識，可鄙又可嘆也。·孤血·

滿奴

王有宏

東來胡騎滿燕都，
干戈搶攘曉何世，
書劍飄零悵故吾。
——悵觸鄉心未歸去，
秋風長愧季鷹鱸。

朝副屢載王有宏事，因憶辛亥之役，南京若無三滿奴（張人駿，張勳，王有宏），則徐紹楨一舉已底定之矣。

王有宏，字景伯，天津人，爲清之記名總兵，初從豫撫張人駿，張入粵，機隨之入粵，洎張督兩江，委管江南緝捕營兼總督衛隊。第九鎮新軍反正，先是統制徐紹楨請領子彈，張人駿不許，王實主之。九月十八日徐軍由秣陵關攻雨花台，王獨告奮勇守砲台，以重砲向徐軍轟擊，自晨至暮不息，徐軍衝鋒者屢，不得上，死傷千餘人，乃變更戰略，退句容約會各路兵軍於鎮江。有謀內應之新軍百餘人，以搜捕緊，乃卒被擒戮，王有宏死清兵數百人，王有宏又以機關槍置堂上掃擊之，新軍死數十人。

十月初三日蘇浙滬聯軍及贛湘皖粵桂五省革命軍會攻南京，與張勳部接觸於孝陵衛，獅子山諸要塞，王有宏率三百餘人出通濟門迎戰，未交綏先敗潰，王單騎奔雨花台。初十日各路軍圍攻太平神策儀鳳三門，洎佔領天堡城，王猶在雨花台指揮，爲聯軍於天堡城以望遠鏡覘見之，砲擊，適中王頭面，雨花台遂由聯軍佔領，王死後屍無存，祇博得清廷虛有其表之詔贈與卹賜。·端午·

讀報散記

讀日本寄來的新聞紙，知道上月間彼邦的防空演習很熱烈。很認眞，儼然是有敵機在「帝國」的上空侵襲似的。其實這倒不能說是一個窮兵黷武的民族，在現在，那一個國家，那一個民族，不該時時刻刻預防外來的侵略呢。

就在那些新聞紙上，對我們的軍事也宣傳得很厲害，什麼「晝夜兼行」，什麼「飛機集中」……結論是對我們的這些行爲認爲「不妥」。

我們到底有沒有像他們宣傳似的「兼行」「集中」，還是一個疑問，即使有吧，那也是應該的。一個獨立的國家，連自衛也不應該麼？

秋日感事

東甌迂叟

江東有客鬢毛皤，
北望中原淚眼摩，
一聽秋聲吼天地，
更愁故國破山河，
乾坤到處無安土，
歲月驚人易逝波，
屈指重陽今六度，
年年此日積詩多。
兵氣西南喜乍消，
重敎攜手賦同袍，
十年恩怨笑談了，
幾輩調停奔走勞，
自昔英雄厄相砾，
祇今強敵看誰驕，

曹聚仁印象記

晦明

我之認識曹先生是在兩年以前，那時曹先生在××大學敎授抒情文和小品文，很得一般學生們的愛戴。本來曹先生的大名，在我腦海裏老早有了深刻的印象，等到我從他研究國文的時候，才更進一步地了解了他。

他的身材很短小，喜歡穿藍布長衫。面孔清瘦有神，時常帶着微笑，微笑中卻使人對他有些敬畏。不論什麼人，只要用眞誠的態度去和他晤談，或者討論某種問題，他總是那末謙恭和藹地接待。他所知的無不儘量地告訴你，求見的人往往心滿意足地從他的寓所裏走了出來。曹先生眞稱得起是一位「知無不言」「言無不盡」的學者。

他每次從家裏跑到學校來上課，手邊不離的便是那一隻烟黃色的小皮箱，裏面裝滿了上課用的參考書和其他的書籍。下了公共汽車兩隻手背在後面提着箱子，緩緩地踱到教授休息室裏。他最愛吃橘子。凡是有橘子的季節，幾乎每次都看見他在教授休息室裏吃橘子。同學們只要看有桌子上有橘子皮，便知道曹先生今天來了沒來了。

曹先生上課以外的生活，便是寫稿子。他自己公開地對學生說：「我喜歡在夜半時寫稿子，尤其是非用毛筆不行。我的怪脾氣從不喜歡用什麼別名去發表文章。我投稿向來用曹聚仁三個字，貨眞價實並無分出」。他的文章的好處，據我的意見有三點：（一）字句修煉得非常剛勁動人。（二）文境細膩充實。（三）能以正當的態度去指駁古今不通的文章，因爲他所批評都是合理的，所以許多被批許者，儘管他的嘴裏不贊成，心裏總覺得有點慚然。

他向來不穿西裝，他曾經對我們說過：「我的身材矮小，其貌不揚，所以我不穿西裝丟醜。」這倒是一件趣事呷！

留學德國 沈衛書醫師

時間（門診：上午九至十二時（星期節日）下午二時至四時（停止門診）（出診：下午四時至八時。四時前掛號星期節日上午出診急症隨請隨到）

診所：乾河沿小粉橋三二號（舊稱小桃園）

原有電話三三〇三四現改爲二二〇二二

中醫陳素庵

住宅三步兩橋十四號門診上午九時至十二時電話三二二二七號

分診所文昌巷文華里七號門診下午二時至五時電話二一七四三號

普通出診下午五時至八時須上午掛號星期停診

江逢治 專治肺癆藥水

凡各期肺癆。新久咳嗽。氣逆哮喘。頑痰厚結。以及咯血聲嘶。請服本藥 均能於短期內治愈。行銷廿餘年。活人無數。

大瓶二元 小瓶一元二角半（各藥房均售）

南京華南大藥房經理 太平路太平街

妙機公司 秋季大減價

今日犧牲品 五香鳳尾魚 特價每元四聽

公司菜每客一元 經濟餐每客六角

電話二一〇八五號

聖泉

是否有歷史價值？

中國的名泉正多着，如無錫的惠泉，焦山的江心泉，蘇州的虎邱寺泉，杭州的虎跑泉，冷泉，廬山康王谷上的珍珠泉，廬山康王谷的水簾泉，蘄州蘭溪石泉，峽州扇子山下的蝦蟆口泉等等。但是經過我們的茶仙陸羽先生嚴格的品評之下，第一，第二，第三……上得他口的，僅僅乎七種；以上的幾處，落選的很多。前天本刊所載曾國藩所品題的天下第三泉，——江西南昌，簡直是不見經傳，不是不堪拾舉，這個問題，不妨暫擱，且聽我的「聖泉」。

本來這「名泉」二字，已不可妄擬的了，何況泉而名之以「聖」！但筆者所說的泉，確有「聖」之可能。

泉在福建省廈門島上的寶山寺白雲洞的東北角，進了寶山寺的山門，一條修篁蔽日夾着龍眼樹的竹徑，引着你到了一帶小紅牆的角上，鼻管裏就聞到一派幽香；轉過牆角，向北走去，一百步外，就是滴翠如屏的寶山；這裏到山腳下，石徑非常偏仄，左邊有條二尺來寬的草溪，柔綠的草絲，掩覆在溪上，中間淺淺地露出一條石渠；淺藍色的水，從這裏流下，草絲一縷一縷浸着流水拖過去，流水變了嫩綠色，發出來的幽香，沒法子教他散去。

走盡了這條溪，山腳下接着有個不到一丈方圓的白沙窪子，靠山腳斗出一塊圓青石，——上面鑿着「聖泉」二個宋體字，把窪子佔成月牙形。窪子裏一泓泉水，顯着藍寶石一樣的顏色，看不見底，可是並不混濁，香氣卻越發濃郁了。窪子祗有兩尺來深；在春夏的時候，任他怎麼滿坑滿谷的山泉漏下來，窪子裏絲毫不會多；一下子挑去了幾十擔的水，窪子裏卻一滴也不會少；不亢不卑保持着永遠的水位。

寶山寺太荒僻了，就靠這口泉出了名，春秋佳日，尤其是炎暑，城市裏的士女們，趕着十幾里的山路，到寺裏來賞聖泉。

白雲洞裏品泉，再雅緻沒有了。幾塊比屋子還大的怪石，架疊在兩個相距不到三丈的石壁上，成了一所天然石屋，上下左右牽滿了薜荔藤，綠油油的青苔，浸潤着石脈裏滴水，陰涼極了，在這裏有石樣子，石榻，石椅子；小和尚泡上了一壺山茶，水不用說是「聖泉」，倒在磁杯裏，一口口的瞧下去，一種厚重，甜美，清香的味兒，會使你忘記了一切悶熱。

小和尚端正一杯滿滿的水，用二十個銅子，從杯邊上一個個放到水裏，水平線慢慢的漲成一個弧形，放心！水不會潑到桌子上的；這是「聖泉」的一種誇耀！

但是「聖泉」不僅是這樣而「聖」的！

翻開廈門志，在南宋的末年，臨安（即今杭州）的國都被蒙古兵打破了，恭帝給元朝擄去了。接着端宗在福州草創的局面，又給摧破了；幼小而可憐的趙家一塊肉，——帝昺，在幾個死節的忠臣翊護之下，由福州海道逃到廈門。那時的廈門，還不過一個荒島，除開土著的幾個漁戶之外，沒有市區，也沒有比較安富的人家，帝昺君臣們，走到這殘山賸水的島山，不要說沒有飯吃，連喝水都有問題，因爲海水是鹹得不能入口的。走了若干山路，到了寶山的脚下，硬的石頭，乾的泥土，把君臣的希望斷絕了！君臣們據上這塊圓青石，不禁悲從中來，仰天而哭；奇怪得很！那山腳下霍的一聲，湧出一股泉水，君臣們總算有救了。後來宋朝的遺民，就在這泉上鑿了「聖泉」兩個字，假着神秘的傳說，紀念着前朝血淚一般的史蹟！希望在這源源不竭的流水裏，隱留着復興民復的根苗！

說了半天的話，纔明白了「聖」字的原委，「聖泉」有沒有歷史的價值，付諸衆論罷。·老漁·

禁屠，禁賣，禁吃

昨日本京禁屠一天，惟肉店仍有出售者，惟櫃上之貨不若往日之多而已。人咸異之。或曰：「今日禁屠，既不禁賣，更不禁吃！若先一日屠之，則今日發賣，自亦無妨也。」明年今日，當局宜下令曰：「禁屠禁賣禁吃一天！」·飛·

黃山題名錄上

林主席第一名

年來被發現的黃山，確實是一個風景勝地，本年夏，我們也曾去遊過一次，關於「游記」之類，寫過的人已不少，我要記的，是另一件小事。

當到山的那晚，晚飯後，旅行社拿登記證叫我們寫上姓名……又送一大本「題名錄」過來，裝璜得很美。據云，凡是來住的人，都得題名。翻開來一看，光怪陸離，無奇不有。第一個大名，是國府主席「林森」先生，還有許多黨國要人。還有「老少年」「吳稚暉」，還有藝術大師「徐悲鴻」，……據說這都是去年來過的，翻到今年新來的，有「文壇怪物」「徐澄宇」和他夫人「陳家慶」的題名，是用篆文寫的，這裏十足表現國學大師的精神。還有十多年前出過風頭女士「蘇雪林」小姐寫得一筆很娟秀的字。還有最近在畫壇上露面的「孫多慈」小姐……以及一切的「人」「物」，用各種不同的姿式在題名，這個本子，倒頗有一看的價值。·朱玉·

天甯寺別記

所謂藏嬌之窟

讀朝副天甯寺一文，由搜査市府逃員，而發現了祕密藏嬌的淫窟，不勝感慨之至！關於該寺沿革蕉君所記似猶不詳，故特濡筆記之。

寺在東門外，約佔地百餘畝，巍峨建築，美奐美輪，誠乃一大叢林，寺之周圍，均用青磚堆砌，儼然一宮牆，牆外樹木參天，濃蔭密佈，鐘聲蟬音，兩相應和，使人身處其中，頗思拋卻紅塵之感！

該寺建築於遜清光緒二十三年，正在建築之際，有監生謝某，當邑劣紳也，華詞令，喜詼諧，一日，偶遊於寺，步至齋堂，見懸一木魚，戲敲之，衆僧聞聲，紛紛至，以爲進齋，既集齋堂，方知謝某惡作劇，衆僧乃大怒，羣向謝某揮拳擊之，謝知犯衆怒，負痛狼狽逃歸，憤怒難消，思以復仇，乃具呈陽湖縣，（昔時陽湖武進，均屬常州府，）狀控該寺住持，有僭君之罪，云該寺地佔皇城之左，大殿高於皇城，請求勒令停止，適陽湖縣知縣葉某，素憎僧道，接呈後，即判令停止建築，該住持聞判不服，乃反覆涉訟，事延三年，及至葉某卸任，謝某病故，方得繼續興工。

正殿高十丈零四尺，巍立雲霄，仰首視之，片片瓦鱗，似與白雲相起伏，頂際橫列「大雄寶殿」四字匾，尙雄壯挺秀，惟惜其稍小，置於頂顛之際，似不甚宜。然每字均一丈見方也，據云當時請書此匾之時，頗費周折，因無人能書，亦無人敢書也，咸以垂存千古之事，不敢冒然應命。後訪得當地名流費某，書法甚佳，奈爲人有怪癖，未能輕易求之，住持僧乃千方百策，探知費某有契友某氏，遂轉求某氏代爲進言，復餽以厚禮，方允諾，書成，惟「大」字具佳，費某乃向住持僧說明「大」字見佳處，囑其如用即全用，否則一概棄之，絕不准捨此取彼，住持僧以四字得之非易，遂全用焉。

厨房佔屋五間，內有鐵鍋兩口，銅鍋三口，最小銅鍋一口，形如掀頭（農人揚稻具）鍋質鍋鏟四只，當余參觀時，適伙頭僧正以小銅鍋煮麵，余爲好奇心驅使，曾詢該鍋之容積量，據僧云：「此時人數甚少，故用小鍋，巳下麵條三百二十斤，菜四担，水八担，食鹽三十斤，尙嫌其味淡也。」余聞言，不覺爲之咋舌。

常川住寺僧徒約一千餘，如屆放戒時，或外方掛單僧，平均數約五千，一切食用，均取給於寺產，或募化及佛事收入，以補助焉。

寺後菜園，有放生池一，甚爲奇異，池內無他動物，僅龜一類，其數之多，不可計數，有一看池僧專司之，池內之龜，能受該僧之呼喚與指揮，余聞此言，初不置信，後購饅頭三十斤，令該僧試之，僧將饅拋於池邊，用手拍之，龜聞掌聲，果然擁擠而齊集於池邊，食畢卽悠然去，余欲證其異，仍再拋饅於池邊，亦用手拍之，而龜無一至者。·芳·

留京外史 109

長篇漫畫 葉淺予作

七弦琴之音

某生，性喜彈七弦琴，每以其技之不精爲憂，日夕勤苦練習。某夜，焚香一爐，靜坐弄琴，譜一凄涼古曲。忽聞隔鄰有少女泣聲，不勝悲楚。生心竊喜，私忖其技已有大進矣，蓋能使人聞聲而淚下也。

翌晨，生緩步出門，見鄰家一老嫗在庭前浣衣。卽趨前問之曰：「汝家昨夜何人悲泣」？嫗對曰：「是吾媳耳，吾兒死僅數月。」生更喜，以爲其技能使新寡者傷感也，乃又問何故？嫗對曰：「昨有聲自先生屋中出，吾媳聞之，憶及吾兒當年情況，不覺淚下。」生愈喜，又問：「然則令郞亦善彈琴乎？」答曰：「否，吾兒生前業彈棉花，昨聞之聲極肖吾兒彈棉花聲，故吾媳爲之悲從中來也。」生默然有慚色。後人常以此謔彈七弦琴者。·系心·

聲色之場

◇……大華映「巨片」齊格菲，漲價五成，自營業的立場言之，自無不可，惟憶開幕之日，市長兼股東之星樵先生有言曰：「這個大華，要成爲這個南京市民的大衆的遊樂的地方！」今貿然漲價，使提倡大衆娛樂之星樵先生，不將有些不好意思乎？

◇……馬最良來京，售一塊四，愚料其難支久長，今果以輟演聞，惟所稱原因係「嗓音失潤」。欲治此症，最好「跌價」，蓋是爲「洋錢病」也。其他自問「貨」「價」不等者，亦擬及早「跌價」，而免「嗓音失潤」。

◇……「白衣觀音」開映期內，京市護士小姐幾乎全部動員而往新都，第不知看過此片後，諸小姐能「溫存體貼」些否？·成·